PRIMER AÑO — Núm. 83. PORTE PAGADO Dirección, Redacción y Administración: AVENIDA DE MAYO 769 Buenos Aires, Miércoles 22 de Marzo de 1916

Director: JOSÉ LUIS CANTILO

Todas las cartas destinadas a la Redacción deben ser dirigidas al Director.

Como el diario no puede responsabilizarse por los manuscritos que se le envíen, ruega a los autores guarden copia de ellos.

Dirección Telegráfica: EPOCA; Buenos Aires

Teléfono: Unión Telefónica 5194, Avenida.

Biblioteca de la Universidad La Plata F.C.S.

La Epoca

PRECIOS DE SUSCRIPCION:

CAPITAL

$ m/n. Un mes 1.70 — $ m/n. Tres meses 5 — $ m/n. Seis meses 10 — $ m/n Un año 20

PROVINCIAS

Un mes 2 — Tres meses 6 — Seis meses 12 — Un año 24

EXTERIOR

$ oro Un mes 2 — $ oro Tres meses 6 — $ oro Seis meses 12 — $ oro Un año 24

Número del día 0.08 — Número atrasado (dentro de los 30 días) 0.20 — De fechas anteriores 0.50.

LA EPOCA se envía directamente por correo a toda persona que lo pida acompañando el importe correspondiente. Los pedidos de suscripciones para el interior de la República se atenderán por cualquier número de días a razón de 0.08 por ejemplar.

VEASE EN LA PÁGINA 16 LA INFORMACIÓN DE ÚLTIMA HORA

22 DE MARZO DE 1916

SERVICIO TELEGRÁFICO EXCLUSIVO

EL EMPRESTITO DE GUERRA ALEMAN

En los círculos financieros germánicos

LONDRES, marzo 22 (2.55 p. m.) — Informaciones fidedignas procedentes de los países vecinos de Alemania hacen saber que el cuarto empréstito de guerra germánico ha sido desfavorablemente acogido. Hasta ahora las suscripciones han sido muy pocas.

En los altos círculos financieros alemanes se advierte cierta desconfianza. Muchos ricos están invirtiendo su dinero en el exterior para evitar la movilización del capital.

La continua baja del marco y la noticia de que los aliados pedirán a Alemania una indemnización de cinco mil millones de libras esterlinas están causando grave inquietud en el ánimo de los amigos del imperio germánico.

Las sementeras en Rusia

EL MOVIMIENTO DE FLETES CON DINAMARCA

PARIS, marzo 22. — Las noticias que se reciben de Petrogrado acerca del estado de las sementeras son muy satisfactorias, haciendo pensar que las cosechas serán muy abundantes y de buena clase.

Todas las cosechas presentan aspecto inmejorable, y esta circunstancia es muy apreciable en estos momentos.

El comercio de Rusia con Dinamarca se desenvuelve también en forma satisfactoria. El movimiento de fletes aumentó considerablemente al punto que se señala 115 millones de coronas de aumento durante el ejercicio de 1915.

Elecciones provinciales en Tucumán

Confirmación del triunfo radical

En el ministerio del Interior se sigue recibiendo telegramas oficiales con los cómputos exactos del resultado del escrutinio de las elecciones provinciales en Tucumán. Los últimos recibidos dan el siguiente resultado:

Departamento Cruz Alta: Radicales 2392; Demócratas 2214; socialistas 164. Proclamado mayoría un senador radical, minoría 1 senador demócrata.

Departamento Chicligasta: Radicales 1912; Demócratas 1380; conservadores 336. Proclamóse triunfante un diputado radical.

Bodegas para la exportación

El ministro de relaciones exteriores se ha acordado al fin, de tomar una actitud que sus colegas, brasileño y chileno, más diligentes, han tomado hace ya tiempo, velando por los intereses de la exportación e importación de sus respectivos países.

Ha pasado dicho ministerio, a los cónsules argentinos en puertos europeos y norteamericanos, una circular haciéndoles saber los fletes que rigen para el transporte de nuestra producción, a fin de que los hagan publicar para que los conozcan los navieros de dichos países y se decidan a enviarnos los barcos que necesitamos. En la misma circular se indican los artículos de importación que pueden colocarse fácilmente en nuestro comercio, con el fin de decidir a los armadores a intentar el envío de sus buques, sin riesgo de pérdida, hacia los puertos argentinos.

Esta actitud debió adoptarse hace tiempo, cuando comenzó el clamor de nuestros exportadores e importadores por la carestía de bodegas. Se hubieran evitado así, con la oportuna medida, muchos inconvenientes y muchos juegos especulativos que han perjudicado la economía general del país. Más prácticos, nuestros vecinos, brasileños y chilenos, han tomado tal temperamento apenas señaló la ausencia de buques, un peligro para la actividad de su comercio marítimo. Y su diligencia fué recompensada, pues ambos países han logrado solucionar, en gran parte, el problema cuya solución aún aflige a nuestro país.

Una vez más, para no desmentir antecedentes administrativos, la iniciativa oficial se manifiesta tardía, a la zaga de todas las conveniencias del país. Sin embargo, aun nos queda un consuelo. Más vale que haya sido tarde que nunca la adoptación de la actitud.

Padrón electoral

Omisiones y errores

En la secretaría electoral del Palacio de Justicia, situada en el sexto piso, se atenderá, por resolución del señor juez federal Dr. Jantus, hasta el jueves treinta del corriente mes, todo pedido de corrección de nombres o inclusión de ciudadanos, que legalmente corresponda hacer.

Dado el carácter de improrrogable que tiene este plazo, creemos conveniente recordar la necesidad de que los ciudadanos verifiquen con tiempo su inscripción, habilitándose así para ejercitar su derecho de voto en los comicios del próximo dos de abril.

Guía electoral—

Ha aparecido la guía electoral impresa bajo la dirección del doctor José M. Astigueta, secretario electoral, la que será repartida a los partidos políticos.

Esta publicación oficial, que contiene la nómina de todos los inscriptos en el padrón, con la ubicación de las mesas y un plano electoral de la capital federal, con los límites de cada sección, resultará de gran utilidad para los votantes, quienes podrán consultarla en los respectivos comités políticos.

Es sensible que obra de tan notoria utilidad haya aparecido retardada por causa del incendio de los talleres de la penitenciaría nacional, por cuya imprenta se ha publicado.

Convención Nacional de la Unión Cívica Radical

PROCLAMACIÓN OFICIAL DE LA FORMULA IRIGOYEN-LUNA

CONCURRENCIA A LOS COMICIOS --- CRONICA COMPLETA

Dr. HIPOLITO IRIGOYEN

LA SESION DE AYER

Al pasar a cuarto intermedio ayer a la 1.30 p. m., la convención dejaba pendientes dos asuntos muy importantes: la sanción relativa a la plataforma de gobierno, y la declaración sobre la concurrencia parcial o total a los comicios, que debía hacerse, teniendo en cuenta el resultado de la entrevista que iba a tener, con el presidente de la república, la comisión especial compuesta por los doctores Crotto, Gómez, Alvear y Luna.

La audiencia presidencial—

A las 4 p. m. tuvo lugar la conferencia con el doctor de la Plaza, cuya versión oficial, dada a la publicidad por el comité nacional del partido, es la siguiente:

"La comisión compuesta por los doctores Crotto, Ramón Gómez, Pelagio Luna y Marcelo T. de Alvear se entrevistó con el doctor de la Plaza y le dijo, más o menos, lo siguiente:

"Hace ya algún tiempo, la Unión Cívica Radical resolvió concurrir a las elecciones basada en las garantías que le habían sido ofrecidas. La convención nacional se encuentra reunida en estos momentos y antes de tomar ninguna resolución necesita saber cuáles son las garantías que se le ofrecen para la mejor realización de los actos electorales.

La Unión Cívica Radical estima que son necesarias garantías sobre varios puntos.

1.o—Respecto del documento habilitante para poder emitir el voto libremente. Las policías de varias provincias han empezado una colecta de libretas cívicas que alcanza a 70.000 y que llegarán a cien mil el día de la elección. Reputamos que es un fraude colosal, porque no teniendo retratos las libretas de la provincia de Buenos Aires servirán para que otros voten con ellas. Hace ya varios meses solicitamos del ministerio de guerra que ordenase la colocación de retratos en las libretas, y el ministro contestó al doctor Alvear que pediría a los ciudadanos que indicasen los nombres de los que no tuviesen retrato en la libreta para hacer la acusación respectiva ante el juez federal. Creemos que con esta medida, prometida y no cumplida, puede cortarse en parte el acaparamiento de libretas.

El doctor de la Plaza se mostró sorprendido de las proporciones que había alcanzado la sustracción de libretas, que no sólo servían para el voto y que esto significaba un menoscabo para la institución militar.

2.o—Según la Unión Cívica Radical, eran igualmente necesarias garantías respecto del secreto del voto, el que para ser violado bastaba que el presidente de una mesa que no fuera íntegro entregara un sobre, el cual, haciéndole una pequeña seña, serviría de comprobante de la forma en que había votado el ciudadano.

3.o—Inmunidad de los fiscales. Que cualquier presidente de mesa en cualquier momento podría expulsar el fiscal, quedando la mesa sin éste. Se pidió que sólo se pudiera hacer retirar al fiscal por haber cometido un delito; y acontecido éste, el partido a que perteneciera dicho fiscal podría nombrar un sustituto.

4.o—Garantías sobre el contenido de las urnas que, en algunos casos fueran a parar a manos de las autoridades provinciales, debiendo aquéllas ser custodiadas o entregadas a empleados nacionales o bien a representantes del ejército, en caso necesario.

5o—Tratándose de una elección nacional y teniéndose en cuenta los asesinatos alevosos perpetrados en algunas provincias, estimamos que sea necesario que el poder ejecutivo estuviera representado en todas partes, el día de la elección, para garantía individual.

"El presidente, doctor de la Plaza, manifestó a los delegados que él entendía que la misión del Poder Ejecutivo, en las circunstancias actuales, debía dedicarse por entero a garantizar la libre emisión del voto.

"En la contestación al pedido de los delegados, quienes deseaban que sería conveniente el envío de comisionados o por lo menos de testigos calificados, el doctor de la Plaza les manifestó que no era partidario de tal proceder, si bien ese método fué empleado por el doctor Sáenz Peña, por cuanto lo consideraba inconstitucional y que esperaba que los gobernadores de las provincias, como lo han prometido, sabrán hacer cumplir la ley con toda su estrictez.

"También solicitaron del presidente que, además de la firma del presidente de comicio en cada sobre, éste lleve también las de los fiscales de los diversos partidos.

"Sobre este tópico, el doctor de la Plaza después de consultar la ley electoral, les manifestó a los delegados que, si bien no estaba establecido ese punto, lo estudiaría y en todo caso dictaría un decreto al respecto".

La sesión—

Como la entrevista con el presidente se prolongara hasta las 6, la convención pudo volver a reunirse recién a las 6.30.

La asistencia de delegados, que en un principio era de 124, es decir, 4 menos que a la mañana, llegó muy pronto a ser mayor, alcanzando a un total de 132 presentes.

Declarada abierta la sesión, se dispuso escuchar ante todo la relación de los delegados que habían sido recibidos por el doctor Plaza y en cuyo nombre tomó la palabra el doctor Crotto, quien empezó diciendo que habían expuesto al primer magistrado el objeto de su consulta, que era el de saber cuál actitud pensaba asumir el ejecutivo nacional frente a los atropellos y persecuciones que en distintas provincias llevábanse a cabo contra los afiliados al radicalismo, a fin de informar a la convención, que esperaba conocer el pensamiento del gobierno antes de adoptar resolución ninguna sobre el asunto.

Continuó diciendo el senador Crotto que la comisión había detallado al doctor Plaza las denuncias recibidas y los anhelos que al respecto abrigaba el partido Radical. Los hechos delictuosos que se refirieron al presidente, son: la sustracción de libretas, en número superior de 70.000, en la provincia de Buenos Aires, sin que el ministerio de guerra hubiese adoptado providencia ninguna para comprobar oficialmente el caso, según lo había solicitado el partido, indicando como procedimiento eficaz la designación de comisiones militares que recorriesen los distritos y verificasen la veracidad de las denuncias, para poder adoptar las medidas conducentes a la represión del abuso y a la devolución de las libretas para que los ciudadanos pudiesen usarlas libremente en el acto electoral; y la violación del secreto del voto, realizada con un doble juego de sobres. Este punto fué aclarado ante el doctor Plaza con una explicación objetiva y gráfica: los presidentes de comicios entregan a los caudillos cierto número de sobres de los que se usan para la votación; el ciudadano que tiene comprometido su sufragio, con cualquiera de esos agentes, recibe de él uno de esos sobres, ya cerrado y conteniendo la lista que ha de votar; cuando en la mesa le entregan otro sobre abierto, él deposita en la urna el que ha traído del comité o del corralón, y se lleva el nuevo, entregándolo al caudillo como contraprueba de que ha utilizado en el acto el que le entregara. Por este procedimiento a más de infringirse la disposición legal que prescribe terminantemente el secreto del voto, se hace posible la venalidad del mismo.

Ante esta demostración, el doctor Plaza inquirió cuál sería, a juicio de la comisión, el modo de impedir esta subversión de la ley, a lo cual se le contestó que bastaría con establecerse que los fiscales deben firmar los sobres, para que éstos sean válidos.

Pero, agregó el doctor Crotto, la comisión hizo también presente al primer magistrado que la eficacia de esta medida sería nula si no se diesen a los fiscales las garantías de que actualmente carecen, hallándose expuestos al caso frecuente de qué, por cualquier incidencia, el presidente de la mesa los mande poner presos. A lo cual contestó el doctor de la Plaza diciendo que todo se arreglaría resolviendo que los fiscales no podrán ser detenidos sino por cometer delitos previstos por el Código Penal, en cuyo caso deberá proveerse inmediatamente a su reemplazo.

Refiriéndose luego a la custodia de las urnas, los delegados indicaron al presidente la necesidad de que ella se efectúe siempre por autoridades nacionales y no de las provinciales, para que esa vigilancia ofrezca plena garantía de rectitud.

Acto seguido la comisión dijo al presidente que en varias provincias, y particularmente en las de Buenos Aires, Salta y San Luis, el oficialismo entorpece la propaganda radical con prisiones y persecuciones de toda clase.

El doctor Plaza, contestando en forma general a estos últimos puntos, declaró que "ratificaba en todas sus partes las declaraciones que anteriormente hizo sobre las seguridades de su absoluta prescindencia, pues estimaba que era esa la alta misión a cumplir por el poder ejecutivo nacional"; que había escuchado con interés todas las cuestiones que se le habían formulado, las cuales serán objeto de un decreto reglamentario, en el cual se tomarán en cuenta las medidas aconsejadas que consideraba aceptables, para lo cual debía presentarse un memorial escrito al ministro del interior, en la parte que a éste le toque intervenir, y otro al de guerra en lo que concierne a la substracción de libretas de enrolamiento y que reiteraba que, por su parte, daría todas las garantías necesarias para que el acto electoral se realizara de acuerdo con la ley, a cuyo efecto la palabra del poder ejecutivo nacional se haría sentir en todas partes en que fuera necesario".

Antes de dar por terminada la entrevista, la comisión manifestó al presidente que el partido Radical veía con [illegible] el ejecutivo comisionados especiales que presenciasen las elecciones en el interior y le informasen imparcialmente sobre los hechos que se produjesen. A lo cual el doctor de la Plaza respondió ser contrario al nombramiento de comisionados, entendiendo que sólo procedía dictar intervenciones amplias en los casos previstos por la Constitución.

Al terminar su exposición, el doctor Crotto propuso en nombre suyo y de los demás delegados especiales se tomara la siguiente resolución sobre la concurrencia a las elecciones:

"Que la Unión Cívica Radical, cuando ha dictaminado la concurrencia a las elecciones, fué bajo la base de que un representante del poder ejecutivo nacional se encontrara presente en todos los comicios existentes en la república, y fallando en el caso actual esta condición, se estima que no existen las garantías suficientes para la libre emisión del voto, mucho más cuando son notorias las agresiones sangrientas cometidas por las policías de las provincias con el deliberado propósito de aterrorizar a los ciudadanos radicales; pero estando avocada a magnos acontecimientos y siendo de su carácter no declinar las pruebas, por más duras que sean, la Unión Cívica Radical resuelve afrontarla con toda decisión".

Leído este proyecto, se pasó a cuarto intermedio para dar tiempo a que los convencionales se pusieran de acuerdo sobre la forma definitiva en que debía quedar redactada esa resolución.

Y cuando, después de pocos minutos, se reanudó el debate, fué aprobada en estos términos:

"Vistas las declaraciones del doctor de la Plaza y los asesinatos cometidos en varias provincias y habiendo sido la base primordial de la concurrencia a las elecciones las garantías que pudiera ofrecer el gobierno nacional en las provincias, se estima entonces que ellas no existían, pero que no obstante esto, la convención nacional resolvía la concurrencia a las elecciones del 2 de abril para demostrar que no declinaba la prueba y que afrontaba todas las situaciones, por más abusos que ocurrieran, para poder llegar a los altos propósitos que persigue el partido desde 25 años atrás".

Resuelto este punto, y antes de pasar adelante, el senador Crotto fundó brevemente un proyecto según el cual se admitirían en el comité nacional dos representantes de cada territorio que se hallare en condiciones de ser convertido en provincia.

Se discutió rápidamente el proyecto, quedando sancionado con la limitación de que esos delegados tendrán voz, pero no voto en las deliberaciones del comité.

Luego se volvió a considerar la moción Gallo, relativa al programa de gobierno, la que había sido dejada en suspenso por la mañana. Puesta a votación, tuvo mayoría, y entonces se resolvió, como disposición complementaria, que el comité nacional nombre una comisión para proyectar el programa y convoque una nueva asamblea para que lo examine y lo apruebe.

Siendo ya avanzada la hora, 10.30 p. m, se levantó la sesión.

LA SESION DE HOY

Indescriptible entusiasmo—

Desde antes de las 8 de la mañana una concurrencia numerosísima comenzó a afluir

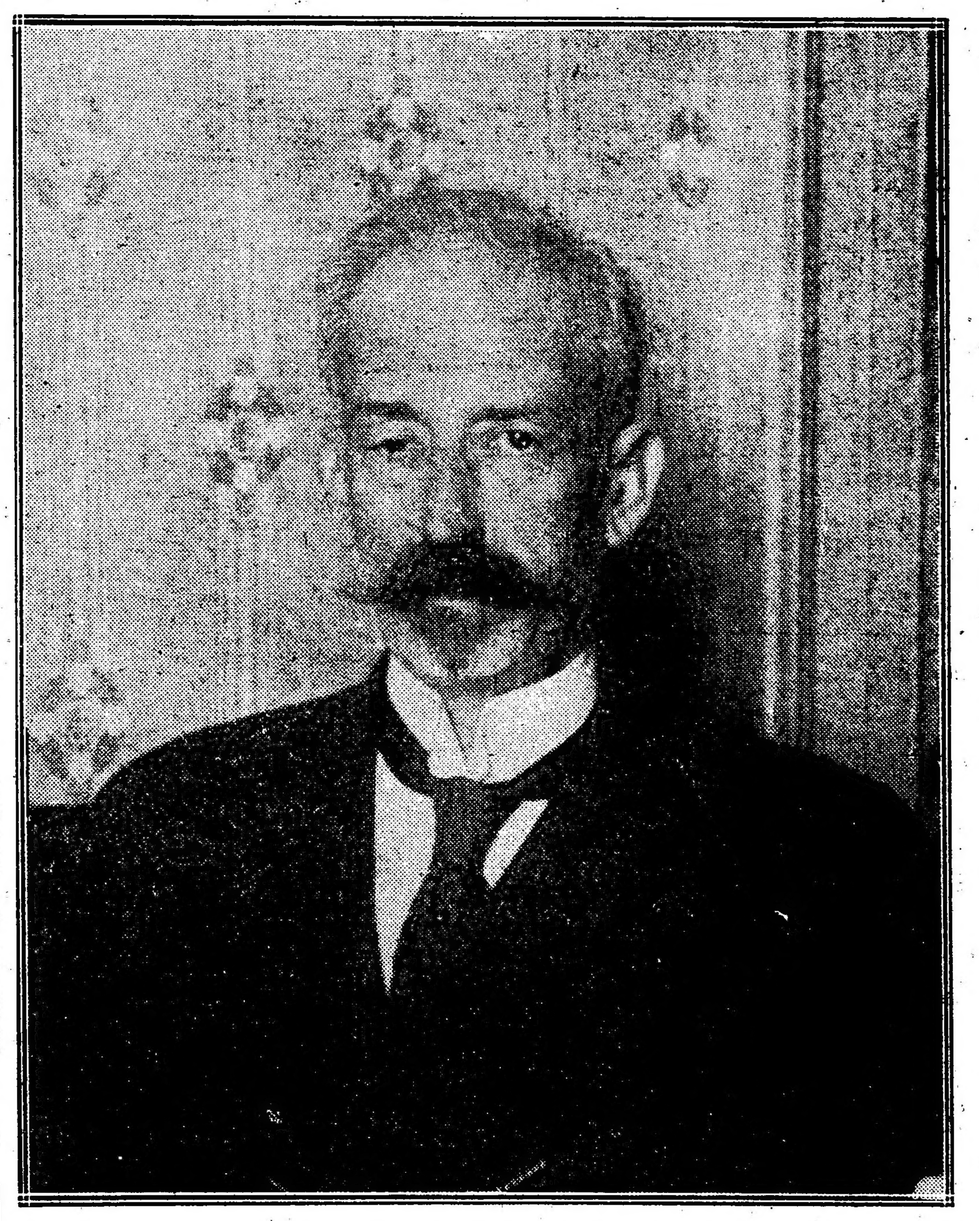

Dr. PELAGIO B. LUNA

al teatro Victoria, deseosa de poder asistir al acto grandioso que en aquel local celebraba hoy la Unión Cívica Radical y que era, por su forma y por su fondo, la más alta expresión de los ideales democráticos que son el alma y el espíritu del partido, que en estos momentos supremos se presenta con mayores garantías, con alteza de miras y de probidad administrativa, al cuerpo electoral de la república.

Después de las nueve de la mañana el amplio teatro ubicado en San José y Victoria presentaba un imponente golpe de vista. Era imposible, como vulgarmente se dice, meter un alfiler. Graderías, palcos y plateas se hallaban atestados y en el ambiente flotaba aquel entusiasmo noble y sincero que es, como pudiera decirse, el alma del triunfo de todas las grandes causas.

Los comentarios sobre la futura fórmula eran apasionados, pero convergían sin discrepancia alguna en un nombre: el del doctor Irigoyen, en el hombre austero y consecuente que tiene en esta hora suprema de la

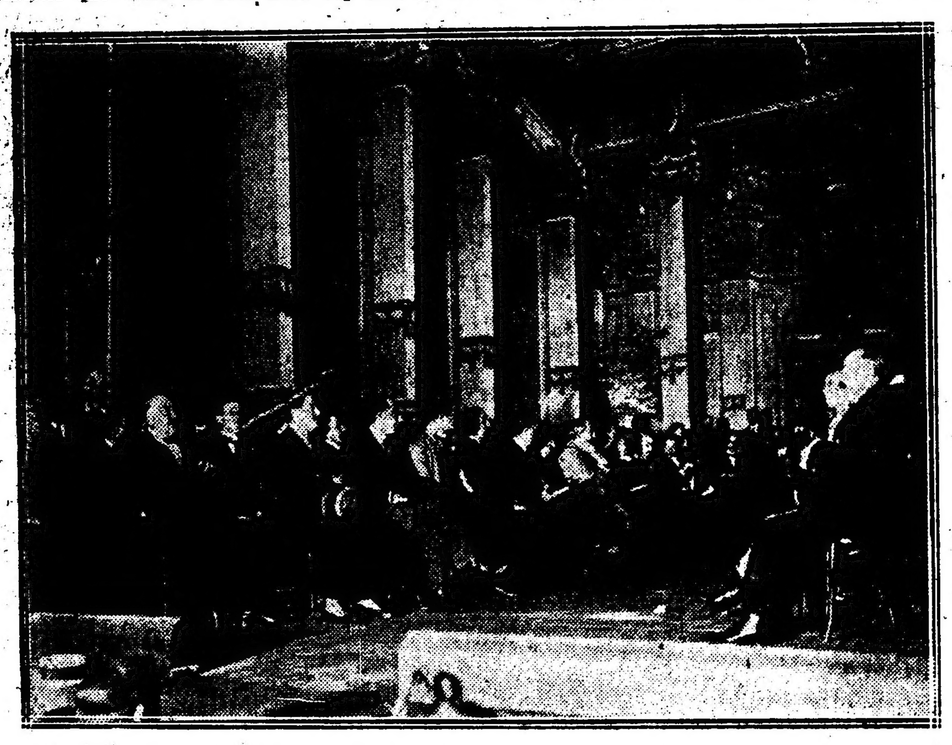

Los convencionales en el escenario

vida del país concentradas en sí la mirada no del partido Radical, sino de toda la opinión de la república.

En la calle Victoria se hallaba congregado un público enorme que no pudo tener ubicación en el teatro y que aguardaba ansioso las noticias que llegaban del recinto.

Entre la numerosa concurrencia notamos muchos miembros del civismo, quizás los más representativos de aquel partido.

El público, a la llegada de los hombres que tienen una figuración dentro del partido, les tributaba ovaciones y vivas. Así lo hizo también con todos los miembros del C. N. que ocupaban los palcos avant-scenes.

Comienza el acto—

Entre la enorme expectativa que es de suponer, a las 10.45 a. m. se levantó el telón, estallando en la sala una estruendosa salva de aplausos que se prolongó durante un buen momento.

El escenario, en cuyo foro había sido colocado un hermoso busto del doctor Leandro N. Alem, estaba totalmente ocupado por los convencionales, cuya mesa presidía el doctor Ramón Gómez.

En este momento, estaban en el salón 146 convencionales, notándose la ausencia de los doctores Hipólito Irigoyen, Joaquín Castellanos, Pelagio B. Luna y Solanet.

El doctor Crotto se adelanta y en nombre de la convención presenta sus saludos al pueblo de la capital, recomendando a la concurrencia orden y moderación.

El doctor Ramón Gómez en sencillas y oportunas palabras, dijo que la convención nacional del partido radical iba a cumplir con el más trascendental de los preceptos de su carta orgánica o sea elegir la fórmula a candidatos de presidente y vice de la república.

Acto seguido el secretario señor Laurencena fué nombrando a los señores convencionales y estos depositaron su voto, entrando luego en funciones la comisión escrutadora que en breve tiempo dió fin a su cometido, y entre aclamaciones entusiastas entre hurras y vivas ensordecedores, el presidente de la reunión dió cuenta de que el doctor Hipólito Irigoyen había obtenido 141 votos.

La proclamación—

Fué un momento indescriptible. Los millares de ciudadanos congregados en el Victoria, todos unánimes, todos ungidos del fervor entusiasta de la causa, se pusieron en pie, aclamando al ciudadano honorable, a quien la voluntad soberana de todo un partido acababa de ungir candidato al más alto puesto que puede alcanzarse de nuestras democracias.

Transcurrieron cinco, diez minutos, y las aclamaciones entusiastas aumentaban: era que los anhelos de tanto tiempo concrecionaban en la persona que en las horas amargas y aciagas como en las de satisfacción ha encarnado todas las nobles inquietudes de una parte elevadísima de la opinión nacional.

Acallados por un momento los atronadores aplausos, hecho relativamente el silencio, la convención proclamó candidato a presidente de la república por la Unión Cívica Radical al doctor Hipólito Irigoyen, dando ello lugar a nuevas y entusiastas demostraciones de entusiasmo que se prolongaron por un buen espacio de tiempo.

El segundo término de la fórmula—

El presidente de la convención doctor Gómez, anunció que se ponía a votación el candidato para el segundo término de la fórmula.

La votación y el escrutinio se prolongaron hasta las 12.15 p. m., hora en que el presidente dió lectura del resultado de la votación que fué el siguiente:

Doctor Pelagio B. Luna	81 votos
Doctor Vicente C. Gallo	59 "
Doctor Joaquín Castellanos . .	4 "
Doctor Leopoldo Melo	1 "

La lectura del anterior resultado fué recibida con grandes aclamaciones y acto seguido entre las demostraciones de entusiasmo, que por lo grandiosas no pueden ser descriptas, la convención proclamó la fórmula presidencial que integra el doctor Hipólito Irigoyen y el doctor Pelagio B. Luna.

Labradas las actas consiguientes, la mesa directiva de la convención pasó a comunicar a los distinguidos ciudadanos que integran la candidatura la decisión de la convención y para recoger al mismo tiempo su aceptación.

Pasó la convención a cuarto intermedio hasta las 4 en que se recibirá la contestación de los candidatos electos.

El doctor Juan Luis Ferrarotti, convencional por Santa Fe manifestó que era público, por así haberlo manifestado, que la delegación santafecina traía el mandato imperativo de votar al doctor Hipólito Irigoyen como primer término de la fórmula y que hacia esa declaración para dejar constancia de que todos los convencionales de Santa Fe habían cumplido el mandato en la forma indicada.

El presidente de la asamblea dijo que constaría en el acta.

En el domicilio del doctor Irigoyen—

Terminada la sesión de esta mañana la numerosa concurrencia que había asistido a la asamblea, se trasladó en manifestación al domicilio particular del doctor Hipólito Irigoyen, para hacer patente ante el honorable ciudadano, que los designios de la convención eran expresión fiel de la voluntad del partido todo.

La manifestación que era grandiosa recorrió las calles de San José, Avenida de Mayo y Lima, hasta el domicilio del doctor Irigoyen, pero éste en aquél momento no se encontraba en su casa.

Los concurrentes antes de disolverse, dieron entusiastas vivas al futuro presidente de la república y al partido Radical.

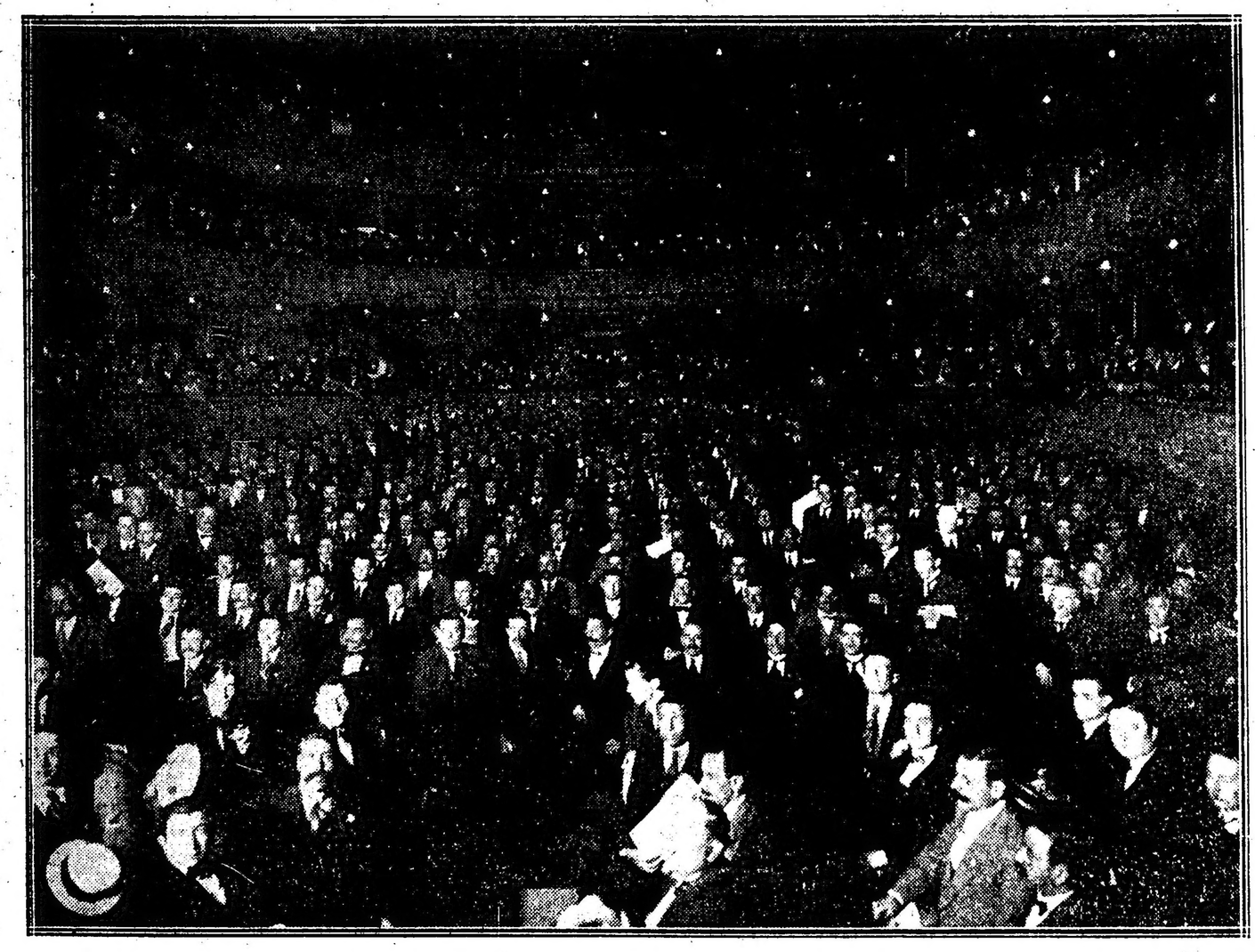

La concurrencia en el teatro Victoria

EL DIA POLITICO

INTERVENCION A CORRIENTES

Muy a pesar nuestro reinsistimos sobre la intervención a Corrientes. En verdad que parece letanía para quien no conoce la magnitud del asunto esto de reandar todos los días el mismo camino.

Las nuevas probanzas que actúan en manos del gobierno y que no son más que la repetición de los elementos de juicio, ya conocidos, creemos que han de despertar e interesar al gabinete. Es fuerza que tome un camino definido.

Lo instamos a ello, porque quedarse en la encrucijada donde ha sentado sus reales y su tienda, es no tener voluntad, ni espíritu de administración, ni concepto de justicia. Una actitud semejante a la adoptada por el gobierno, se califica de abúlica; estado a que llegan las direcciones de pueblo cuando no hay cerebros determinantes y temperamentos ejecutivos. Denuncia también una falta de amor al país en lo que atañe a su cultura gregaria y a la arquitectura de sus instituciones.

No queremos creer que en nuestra república y en las altas esferas que la dirigen se haya llegado a un tramo tan inferior ni a un momento tan negativo. Sin embargo, puede creerse todo lo que nosotros insinuamos, si no se toman las medidas rotundas que el país espera. Y es perentorio adoptar la actitud que auspiciamos, ajenos a cualquier tendencia doctrinaria y en mérito solo a los fundamentos que informan el pedido de intervención a Corrientes. No queda otra providencia: que intervenir a la brevedad posible, antes que la provincia sea un campo de Agramante.

¤ ¤ ¤

TUCUMAN

Los primeros cómputos de la elección provincial realizada en Tucumán hablan con cifras y con hechos del avance radical en aquella provincia. La ola democrática marcha, sin que nadie, ni el capitalismo industrial ni el predominio lugareño de las familias, sea capaz de resistir su empuje.

En buena hora ascienden desde la metrópoli a las provincias las nuevas corrientes de civismo y rebeldía popular. En ese sentido la provincia que nos ocupa significaba hasta no hace mucho uno de los reductos más seguros del pasado oligárquico. Se había llegado a constituir en la tierra de Lamadrid una casta cerrada, rica y bien segura, de tal modo que toda albricia de democracia electiva y cualquier asomo de voluntad ciudadana iba a estrellarse en los paragolpes de aquella situación familiar. Pero soplan nuevos vientos a juzgar por el escrutinio de las últimas elecciones, cuyos cómputos dan hasta este momento cuatro senadores y cuatro diputados radicales, en cambio de dos legisladores progresistas y seis conservadores. Vale decir que el radicalismo lleva ventaja sobre cada uno de sus adversarios y aún resiste a los dos adversarios en conjunto.

Es digno de tenerse en cuenta este acontecimiento, que demuestra cómo se propaga el pensamiento y el sentimiento radical hasta las regiones donde antes parecía una leyenda. Nos congratulamos por otra parte de augurar para la heroica Tucumán el advenimiento de nuevos hombres y la llegada de otra época más propicia para los destinos materiales y políticos de la provincia.

¤ ¤ ¤

UN APOSTOL

No conocíamos al doctor Vera Barros, gobernador de La Rioja, a la nueva faz que se nos presenta. Sabíamos que regía los destinos de una provincia andina; que durante sus tres años de administración no había hecho sino gravar las industrias y las actividades todas de su pueblo y exhumar de pesados infolios una ley resista en contra de la libertad de imprenta. Sabíamos, también, que las policías pretorianas y los comisarios de extramuros habían hecho su agosto; pero ignorábamos las calidades de apostol con que hoy nos deslumbra. El, el doctor Vera Barros, apoya el pedido de garantías electorales formulado por la Unión Cívica Radical ante el presidente de la república.

Y al corroborar el alto designio de nuestro partido, de exigir del primer magistrado su advocación para el sufragio argentino, el doctor Vera Barros descubre y abre de par en par su alma apostólica.

No esperábamos nunca un gesto tan digno del ditirambo; pues no todos los gobernantes son como el apóstol de La Rioja. En verdad, nos conmueve la postura evangélica del Dr. Vera Barros. Empero, dicen que el presidente no creyó mucho en sus palabras, por cuanto sonrió como hacen los abuelos ante las ocurrencias del nieto.

¤ ¤ ¤

TOLERANCIA

Los delegados radicales han denunciado al presidente de la república el secuestro de 70.000 libretas de enrolamiento por parte del partido Conservador de la provincia. Inútil es decir que la prensa independiente—esa independencia está clasificada—ha acogido silenciosamente la denuncia de tamaño atentado. Una travesura del señor Ugarte al fin. Y ya se sabe que las travesuras del señor Ugarte son veniales pecados para cierta prensa que ignora las gruesas vigas en los ojos amigos para clamar contra la arista descubierta en los radicales. Estas cosas no nos asombran; hemos formado ya una filosófica composición de lugar sobre el asunto, y arribamos hace mucho tiempo a la conclusión de que la independencia periodística es una de las tantas mentiras convencionales de la civilización.

El señor Ugarte ha secuestrado setenta mil libretas. Bueno. Un partido responsable formula y documenta la denuncia ante el presidente de la nación. Bueno. Se trata de un delito electoral cometido en gigantesca escala por un gobierno de provincia lanzado ruidamente hacia el éxito electoral. Se sabe que el secuestro se ha practicado—aparte de ciertas violencias—por adquisición venal y se sospecha la procedencia de los fondos utilizados para consumar el atentado. Bueno; nada más. Ni una sola línea de censura; ni un comentario han alterado ese silencio cómplice que tanto envanece al señor Ugarte.

Esa actitud se señala particularmente si se recuerda aquél famoso palo de Casilda elevado hasta el editorial. Aquel elemental garrote exaltado al rango fantástico de instrumento liberticida. O si se hace memoria de las páginas enteras dedicadas a hospedar, a ampliar, a difundir las más triviales e inconsistentes denuncias formuladas no hace mucho contra los procedimientos del gobierno santafecino...

Por lo demás, el señor Ugarte sólo hizo secuestrar 70.000 libretas. Moderación laudable si se atiende a que nadie le ha censurado la maniobra. De modo que el señor Ugarte se conturo por indicación de su propia conciencia. Conciencia que resulta mucho más escrupulosa que la prensa independiente.

El sumario del Rivadavia

CONSECUENCIAS DE UNA RESOLUCION

REPORTAJE INTERESANTE

Hemos tenido oportunidad de conversar extensamente con un alto jefe de nuestra armada, que actualmente desempeña un importante cargo en el ministerio, sobre este tema de actualidad. Reacio al principio a tratar con nosotros asuntos tan graves, reaccionó después, empezando por manifestarnos que ha seguido con interés la patriótica campaña de LA EPOCA, porque "era indispensable que se hicieran públicas las irregularidades que ocurren en la armada, donde siempre se ha seguido la política del secreto, porque no hay valor suficiente para llamar las cosas por su verdadero nombre y aplicar los correctivos necesarios".

En este lamentable accidente ocurrido al Rivadavia, el ministro ha creído necesario mantener su política, sosteniendo que el decir la verdad no hubiera sido patriótico. Yo creo lo contrario, nos dijo; pues lo único que se consigue es quebrantar la disciplina, desde que la justicia no se hace a puertas cerradas, y por otra parte, dar lugar a la circulación de infinidad de rumores que aumentan la desconfianza y no producen ningún beneficio.

Para conseguir su objeto, el ministro no ha titubeado ante recursos, que no quiero calificar por ser parte interesada de ello el momento que a todos los jefes de la armada afecta el que el ministro en su Orden General 63, haga opinar al autor del libro que levantó el sumario que no somos competentes para gobernar estos buques, al solo objeto de tener el placer de opinar en contra.

Todos nos hemos sentido afectados, y naturalmente, ninguno como el capitán Beascochea, al que se le hace cargar el sambenito, y como consecuencia se ha visto en la necesidad de dirigirse al ministro poniendo las cosas en su lugar y haciendo constar que en ningún modo deja lugar el informe a que se le interpreta en la forma que lo hace el ministro de marina. Transcribe párrafos de su informe y demuestra palmariamente que lo que ha sostenido y sostiene es que el canal de Puerto Militar es peligroso por su poco fondo y que los varios accidentes ocurridos en menos de un año al Rivadavia y al Moreno son debido a que nuestros jefes, a pesar de su preparación y buena voluntad, no han tenido oportunidad de "practicar" el maneje de buques de ese tonelaje, por la sencilla razón de no tener los buques.

Como usted comprenderá, esta nota le crea al ministro una situación difícil, porque si cumple con su deber y le hace justicia al capitán Beascochea, tendrá que desautorizarse a sí mismo y declarar que lo afirmado en esa Orden General es inexacto.

—¿Lo hará?...

—No lo creo.

—¿Que más puede decirnos?

—Tendría algo más, pero déjeme el tiempo necesario para pensar lo que conviene que me publique.

Nos despedimos, lamentando que una institución naval se halle en manos tan inexpertas, que en lugar de mantener la disciplina con su autoridad moral, provoque conflictos tan reprobables.

TEMAS AGRICOLAS

LA RECOLECCION DEL MAIZ Y SU CONSERVACION

En términos generales: la forma como actualmente se recolecciona y se conserva el maíz en nuestras chacras es inconveniente y perjudicial. Inconveniente, porque exige muchos gastos en peones, transporte, etc., y perjudicial, porque no pudiendo almacenarse convenientemente, es necesario venderlo cuanto antes, circunstancia que aprovecha la especulación para imponer cotizaciones arbitrarias. Para que la recolección y conservación del maíz pueda satisfacer económica y comercialmente al agricultor, es necesario llevarlas a cabo bajo ciertas condiciones que aseguren estas ventajas. He aquí un método práctico, que aconsejamos por sus ventajas positivas:

La recolección del maíz se hará utilizando, solamente, los brazos existentes en cada chacra, si ésta no es muy extensa, o con máquinas adecuadas si la extensión es mucha, cortando las plantas cuando los granos lleguen a una conveniente madurez.

Efectuado el corte, se construirán con las plantas pilas cónicas extendidas en filas sobre el terreno, de dimensiones que permitan la ventilación y el escurrimiento del agua de las lluvias (véase el grabado que acompaña este artículo).

Asegurada en esta forma, por tiempo indeterminado, la conservación del grano, el desgranamiento puede comenzarse cuando convenga al agricultor y en las proporciones que necesite, siendo práctico emplear para la tarea desgranadoras norteamericanas que separan los granos, marlos, tallos y hojas. Pasados luego los granos por ventiladores se hallan en condiciones propicias para ser entregados al comercio.

Con la aplicación de este sistema, que en muchos países productores de maíz se practica con excelentes resultados, se consiguen notables ventajas. Abrevia la construcción de instalaciones especiales para la conservación del maíz, como los trojes, que resultan caros y muchas veces defectuosos; permite la recolección económica de las plantas, con los elementos que se cuentan en la chacra y favorece al productor en el sentido de que puede guardar, por tiempo indefinido su cosecha, que puede realizar, trillándola, en el momento más oportuno para su venta.

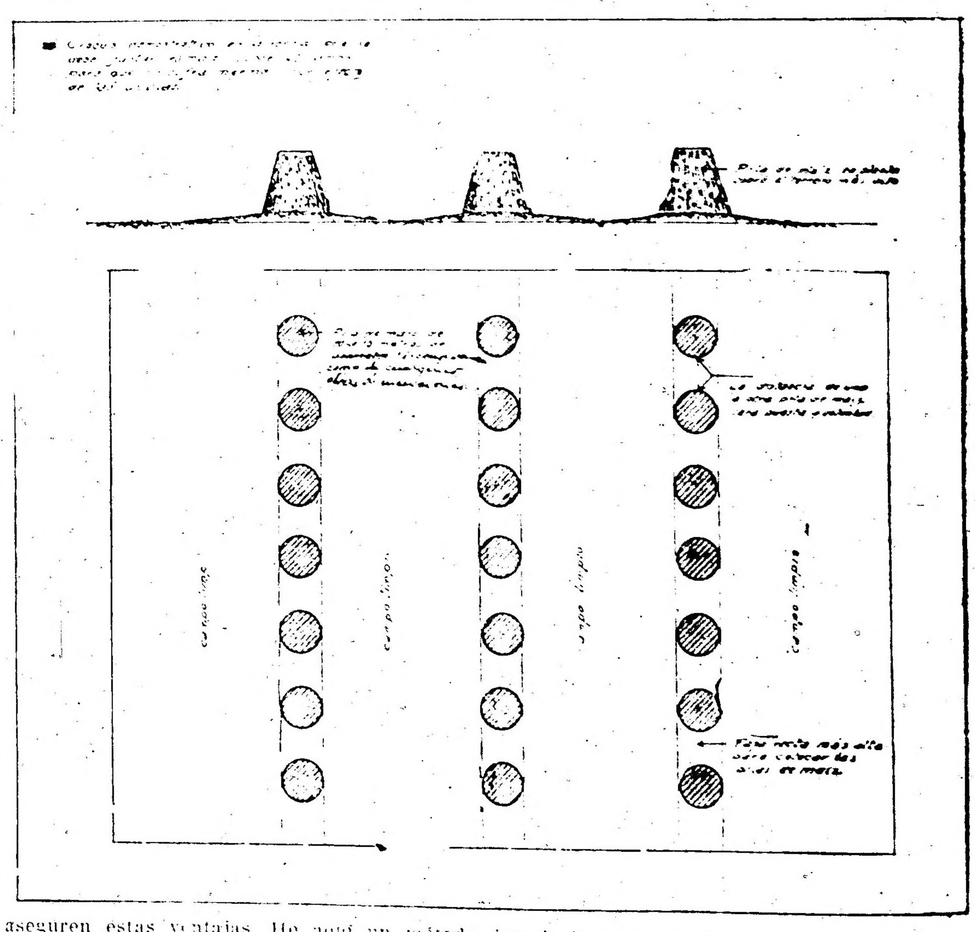

Por último, permite también la utilización del terreno, dejando libre la tierra para poder ser preparada, lo que no ocurre actualmente, pues las plantas se dejan en pie, luego de recogidas las mazorcas, ocupando inútilmente el campo, que puede aprovecharse con cualquier cultivo.

LA GUERRA EUROPEA

SITUACION POLITICA

LA CRISIS POLITICA EN ALEMANIA — LOS PROCEDIMIENTOS NAVALES — BETHMANN HOLLWEG Y VON TIRPITZ — TENDENCIAS OPUESTAS — LA RENUNCIA DEL MINISTRO DE MARINA — SUS CONSECUENCIAS — TRIUNFO DEL CANCILLER IMPERIAL — LOS RUMORES DE PAZ — NO SE CONFIRMAN.

Poco a poco y a medida que pasan los días se va haciendo la luz alrededor del retiro del ministro de la marina de Alemania, almirante Von Tirpitz. La renuncia de este funcionario considerado como uno de los pilares más firmes del imperio germano y de su régimen, fué ruidosa, trascendió allende las fronteras y motivó los comentarios de toda la prensa europea, la cual unánimemente le dió excepcional importancia.

La eliminación espontánea del almirante Von Tirpitz dió lugar a variadísimas conjeturas, y en torno de su salida del gabinete imperial bordáronse muchas versiones.

Ahora, calmada la efervescencia que la dimisión originó dentro y fuera de Alemania, van trasluciéndose las causas de ese acto voluntario al parecer de Von Tirpitz pero expuesto por circunstancias políticas, como se verá en seguida.

Hacía tiempo que entre el ministro de marina saliente de Alemania y el canciller imperial existía una lucha sorda de tendencias opuestas. El doctor Bethmann Hollweg era absolutamente contrario a la guerra naval sin cuartel por medio de los submarinos preconizada por el jefe del departamento de la armada, y repetidas veces señaló al kaiser las fatales consecuencias de esos procedimientos ciegos, impuestos tal vez por necesidades militares, pero reñidas con las prácticas del derecho.

Además el canciller con muy buen sentido expuso que la guerra submarina en la forma exigida por Von Tirpitz enajenaría a Alemania las simpatías de los neutrales y sería un motivo más de amargura para el comercio alemán en lo futuro.

Por último, el canciller imperial significó que era imposible gobernar eficazmente, privando al departamento de relaciones exteriores de sus naturales atribuciones y dejando plena libertad de acción a instrumentos y factores que debían amoldarse al tono de la política general seguida por el imperio.

Durante muchos meses el emperador Guillermo vióse trabajado por el canciller y por el ministro de marina, y mantúvose vacilante sin atreverse a adoptar una norma de conducta e inclinarse decididamente a uno u otro lado.

Al fin el jefe de la cancillería imperial, sobre el cual pesa la mayor suma de responsabilidades, triunfó e hizo prevalecer ante el nuevo camino que se le trazaba para hacer la guerra naval, prefirió retirarse antes que abdicar de sus convicciones.

La crisis ha sido laboriosa, y esa lucha de tendencias en pugna tardó en resolverse; pero finalmente se sobrepuso la línea de conducta trazada por Bethmann Hollweg

La agitación despertada en Alemania por el retiro de Von Tirpitz, reputado como el creador de la flota alemana, como el hombre único capaz de hacer frente al poder colosal marítimo de la Gran Bretaña, ha perdurado durante más de quince días; pero parece que ha sobrevenido una reacción, y la opinión pública se presenta ahora resignada a la pérdida del jefe del almirantazgo.

Claro está que la eliminación de este factor no implicará un cambio radical en los procedimientos navales alemanes, ni el abandono de la guerra de submarinos; pero seguramente se ha de modificar mucho la manera de emplear esos instrumentos de destrucción, y los comandantes de los sumergibles recibirán nuevas instrucciones tendientes a respetar los intereses de los neutrales, a no hundir buques sin previo aviso y a procurar la menor pérdida posible de vidas de viajeros inofensivos.

Considerado este asunto del punto de vista humanitario, debe ser general la satisfacción del mundo entero.

En cuanto al almirante Von Tirpitz, su gloriosa y fecunda actuación durante veinte años, sus grandes méritos como marino y como organizador y su acendrado patriotismo, son títulos más que suficientes para que dentro y fuera del imperio alemán se le considere como uno de los hombres excepcionales contemporáneos.

Falta ahora ver los frutos que dará a Alemania el sacrificio de uno de sus mejores servidores y el renunciamiento de los procedimientos navales que von Tirpitz venía poniendo en práctica.

Las dudas que emitíamos ayer acerca de la veracidad de los rumores de paz circulantes en Estados Unidos estaban justificados.

No sólo ninguna de esas versiones se ha confirmado, sino que han sido desmentidas por el gobierno de Washington y por la embajada de Alemania.

En efecto, el imperio germano no ha hecho ninguna clase de insinuaciones en ese sentido, y tampoco ha resultado exacto que el canciller imperial solicitara del embajador de la Unión en Berlín que no se alejase de la capital, pues era posible que su presencia fuese indispensable para las negociaciones preliminares de la paz.

Y es natural y lógico que por ahora no se hable de paz. La acción militar se está desarrollando más enérgica que nunca en todos los frentes y se anuncia una gran ofensiva de los aliados.

Mientras no se palpen los resultados de grandes y decisivas victorias, no hay que pensar en las probabilidades de paz, pues ninguno de los beligerantes transigirá mientras tenga medios de defenderse.

FRENTE OCCIDENTAL

La batalla de Verdun

LA LUCHA EN EL MOSA. — COMBATES ENCARNIZADOS EN AVOCOURT. — LIGERO EXITO DE LOS ALEMANES. — TOMA DE UNA POSICION Y PRISIONEROS.— CARACTER DE LA BATALLA. — EL AGOTAMIENTO DE LOS ALEMANES. — JUICIO DEL CORONEL BARME. — ACCIONES EN FLANDES Y EN EL ARGONA.

PARIS, marzo 22. — Aun cuando perdura en absoluto la confianza en la resistencia del ejército francés que defiende el paso del Mosa, la crítica militar ha modificado un tanto sus juicios respecto a la batalla de Verdun.

La tenacidad de los alemanes hace pensar ahora que no desisten de su empresa y que abrigan el decidido propósito de continuarla, aunque se estrellan contra la muralla de acero de las bayonetas republicanas.

El estado mayor enemigo procede por etapas, poniendo en práctica un sistema metódico. Así se comprueba que cada tres o cuatro días y después de una enérgica acción de artillería, intenta ligeros avances, los cuales consigue a veces a costa de sacrificios enormes, que en modo alguno compensan el terreno ganado.

Las tropas francesas ceden el campo cuando sus trincheras están destruídas y ocupan inmediatamente nuevas y mejores posiciones, y así la lucha va prolongándose, disputándose palmo a palmo el terreno.

No se admite la posibilidad de la caída de Verdun y todo parece indicar, a pesar de los renovados ataques del enemigo, que consigan posiciones capaces de poner en peligro a la fortaleza.

Ninguno de los puntos ocupados por lo alemanes reviste importancia esencial y por consiguiente, hasta ahora nada han ganado en realidad, del punto de vista estratégico. Mientras tanto, el ejército atacante se desangra, sus efectivos quedan mermados y el agotamiento de tropas y de recursos de Alemania se van acercando rápidamente.

En la resistencia de los franceses está el secreto de la victoria, y no cabe duda, afírmase, de que el plan de Joffre es genial.

PARIS, marzo 22. — Los diarios franceses reproducen el juicio crítico del coronel Barone, que pasa por ser una de las mejores autoridades italianas en materia estratégica. He aquí las opiniones de ese profesional:

"La posición de Verdun es la cabecera septentrional de la formidable barrera oriental de Francia, además de contar con las bases de Belfort, Epinal y Toul".

Juzga Barone que Verdun es un dique contra el cual se estrellan todas las tentativas del enemigo.

Admite el crítico la única posibilidad de "una sorpreso por las espaldas, mediante una irrupción de los alemanes en territorio suizo, y también en las regiones boscosas del norte, cerca de Malancourt, donde en estos momentos se acentúa la ofensiva alemana".

No excluye el crítico que Alemania sea poseída por el miraje de romper la línea francesa, para luego caer sobre el grueso del ejército de primera línea, y buscar a continuación, en el corazón de la República, aquella solución que varias veces ha perseguido, sin lograr alcanzarla.

"Esta de Verdun es una nueva ilusión por parte de los teutones. "Del dicho al hecho hay mucho trecho".

Al examinar la situación a través de los informes oficiales que se publican por ambos lados, dice Barone que el arrojo de los alemanes no corresponde a la posibilidad de la ejecución de sus planes.

Demuestra el crítico que el espasmo de los colosales esfuerzos que realizan los alemanes está inutilizado por la fatalidad que los persigue en ese pequeño teatro de la grande guerra.

"La teoría militar admite que cuando el ala de batalla se encuentra apoyada contra un río, el atacante busca siempre avanzar no ya a lo largo de ese río, sino por el centro o por el ala opuesta. En suma, no apartar al adversario del río, sino rechazarlo contra él.

"El método de los alemanes es radicalmente opuesto: avanzan por el Mosa, mientras en la margen izquierda, donde no se efectuó ninguna acción de infantería, los franceses ocupan todavía sus antiguas posiciones, de modo que los alemanes forman una saliente penetrante en las líneas francesas aguas arriba

El coronel Barone pregunta si el estado mayor comienza a dudar de la potencia del ejército que se extiende frente a Verdun, único punto donde el enemigo podía escoger su última ofensiva, pues así podía, en caso de fracaso, replegarse sobre Metz.

"No — dice. — El objetivo era une victoria inmediata. Ciertamente no pensó en un desastre. El holocausto alemán es de proporciones enormes y superior a los sacrificios análogos hechos en la primera fase de la campaña.

PARIS, marzo 22. — El estado mayor dió a la publicidad los siguientes informes sobre las operaciones militares:

"En Bélgica, una fuerza exploradora enemiga que penetró en nuestras líneas al norte del puente de Boesighe, fué inmediatamente expulsada mediante un contraataque.

"En el Argona nuestra artillería se mostró muy activa en el borde meridional del bosque de Cheppy.

"Al oeste del Mosa los alemanes efectuaron numerosos ataques. Durante la noche reanudaron sus asaltos contra nuestro frente de Avocourt a Malancourt, donde el bombardeo con granadas de grueso calibre continuó sin interrupción. Los ataques fueron acompañados de lanzamientos de chorros de líquidos inflamados, operación que realizaban destacamentos que llevaban aparatos especiales. A pesar de las grandes pérdidas que le ocasionó nuestro fuego, el enemigo consiguió, después de una batalla cuerpo a cuerpo, apoderarse de la parte sudeste del bosque de Malancourt. El enemigo ocupó ese terreno, que lleva el nombre de bosque de Avocourt. Todos los esfuerzos enemigos para salir de esos bosques, fueron quebrantados.

"La noche transcurrió en calma en los demás sectores de la región de Verdun".

"En el Argona hubo lucha con granadas de mano en Haute-Chevauchée. Nuestra artillería bombardeó violentamente y dañó las defensas enemigas a los lados de la carretera de Vienne-le-Chateau a Binarville.

"En la orilla izquierda del Mosa continúa el enérgico bombardeo en la región de Malancourt, contra la aldea de Esnes y contra el cerro 304. Nuestra artillería, que contesta con la mayor violencia, impidió que el enemigo nos atacara durante el día.

"Al este del Mosa y en el Woevre hubo intermitentes cañoneos en algunos puntos.

"En la Lorena nuestra artillería se mostró activa contra las organizaciones alemanas al norte y al este de Embermenil.

"En la Alta Alsacia cañoneamos a las tropas enemigas que salían de Niedenlany, al sudeste de Seppois.

"Durante el día los aeroplanos franceses derribaron a un alemán que cayó incendiado en la región de Douaumont.

"En la noche del lunes al martes nuestros aparatos arrojaron bombas en las estaciones de Dun-sur-Meuse y Dun-le-Roman y en un campamento enemigo en la región de Vigneulles".

PARIS, marzo 22. — El ministerio de Guerra publicó el siguiente parte del general Haif:

"Anoche efectuamos un ataque contra las trincheras enemigas cerca de Manquissait, causando a los alemanes unas 20 bajas.

"Esta mañana el enemigo nos atacó penetrando en un pequeño puesto en Somnieres. Lo desalojamos en seguida. Los alemanes abandonaron un oficial vivo y dos muertos.

"Hubo gran actividad de artillería por ambas partes en las cercanías del reducto Hohenzollern, en Neuve Chapelle y en Manquissais".

NUEVA YORK, marzo 22. — De Berlín transmiten las siguientes informaciones acerca de las batallas en Francia:

"Al oeste del Mosa, algunos regimientos bávaros y algunos batallones de la "landwehr" wurtemburguesa, después de una cuidadosa preparación, tomaron por asalto las posiciones francesas al nordeste de Avocourt. Además de sus considerables pérdidas sangrientas, el enemigo perdió, como prisioneros, 32 oficiales, entre ellos dos comandantes de regimiento y más de 2.500 soldados no heridos. Nos apoderamos de mucho material de guerra. Los contraataques no proporcionaron ventaja alguna al enemigo; por el contrario, le ocasionaron bajas graves.

"Al este del Mosa la situación no ha cambiado.

"Los franceses, para mantener el espíritu de la población, afirman que continúan en posesión de la altura de Le Mort Homme.

"Sé de modo positivo que todo el terreno que se designa con el nombre de Le Mort Homme en los mapas del estado mayor francés (escala de 80.000 por uno), en el que están incluídos los cerros 265 y 295, y la región comprendida entre éstos, está totalmente en manos de los alemanes.

"Los franceses, para sostener que lo poseen deberán bautizar con el nombre de Le Mort Homme otro distrito más al interior de Francia".

PARIS, marzo 22. — Se anuncia oficialmente que a pesar del empleo de los medios más poderosos, la maniobra intentada por los alemanes para desbordar a 17 kilómetros de Verdun nuestra ala izquierda, con el fin de dificultar la defensa de Mort Homme y deslizarse en el pasadizo de Montneuville, no respondió al esfuerzo.

El único resultado fué la realización de furiosos asaltos, varias veces renovados, y durante el curso de la noche una ligera progresión en el bosque de Avocourt, que debió realizar paso a paso y pagarlo con pérdidas pesadas.

Ese pequeño avance no tiene nada de inquietante, porque como lo demuestra la primera fase de la batalla de Verdun, los alemanes, que no renovaron los ataques el 21 de febrero, deberán patinar sobre el mismo lugar, delante de un frente inconmovible, donde se quebrantaron los asaltos localizados.

En el frente austro-italiano

LA OFENSIVA DEL EJERCITO PENINSULAR

Combates en Gorizia

ROMA, marzo 22. — Continúa con alternativas el poderoso movimiento ofensivo de las tropas italianas en la mayor parte del frente de batalla.

La lucha es encarnizada. Las posiciones se toman y se pierden y se vuelven a reconquistar. De ambos lados se combate con la mayor intrepidez. Los italianos avanzan metódicamente, pero en algunos puntos tropiezan con enorme superioridad numérica y con defensas inexpugnables, y tuvieron que retirarse.

Estas ligeras ventajas de los austriacos carecen de importancia sobre el resultado general de la ofensiva.

ROMA, marzo 22. — El ministerio de la guerra publicó el siguiente informe resumen de las operaciones:

"En el frente, desde Roveretto hasta las alturas de Gorizia, el enemigo persiste en sus ataques con gran gasto de municiones.

"Pequeños avances de infantería contra nuestra línea avanzada fueron ayer rechazados en todas partes.

"Fueron especialmente intensos los duelos de artillería en el valle de Sugana, Alto Cordevole, frente de Carnia, alto Isonzo y alturas de Gorizia, Nuestra artillería replicó vigorosamente al enemigo, causándole daños en sus líneas.

"Hubo encuentros de infantería, con éxito para los italianos, al Sudeste de Roveretto, cerca de Forcella.

"Además fué encarnizada la lucha cerca de la vía férrea en la cuenca de Plezzo, donde el enemigo, después de un intenso bombardeo, ocupó algunas de nuestras trincheras avanzadas, de la que fué inmediatamente expulsado por un violento contraataque.

"En el Carso la situación ayer se mantuvo en relativa calma".

NUEVA YORK, marzo 22. — De Viena, por vía Berlín, telegrafían el siguiente comunicado del estado mayor austriaco:

"En la cabeza de puente de Gorizia, ayer por la mañana los austro-húngaros incendiaron las posiciones enemigas ante la parte sur de la altura de Podgora.

"En la tarde, la artillería austro-húngara cañoneó violentamente el frente enemigo ante la cabeza de puente.

"Durante la noche expulsamos al enemigo de una trinchera ante Peuma.

"Hubo encuentros en la cabeza de puente de Tolmino. Los italianos deseaban conquistar posiciones que se hallan firmemente en nuestras manos.

"Varios ataques enemigos contra Mirzli y en la Carnia fueron quebrantados.

"En Rombin conquistamos una posición y tomamos 145 prisioneros y dos ametralladoras.

"Las acciones en el frente de Carintia continúan animadamente.

"En la frontera del Tirol, el sector de Col di Lana y algunos puntos del frente sur, se hallan bajo el fuego de artillería del enemigo.

"Hubo calma relativa en el Isonzo inferior.

"Las piezas de gran calibre italianas bombardearon nuevamente Gorizia. Nuestras tropas continuaron atacando con éxito la cabeza de puente de dicha localidad y avanzamos en la carretera de Selo a Cigioni, avanzando al oeste de Santa María y rechazamos contraataques que nos llevaron a las posiciones conquistadas.

"En Mirzli desalojamos a los italianos de una posición fortificada y huyeron hasta Garriye. En todos estos combates hicimos 283 prisioneros.

"La artillería en el frente de Carintia ha aumentado en intensidad, especialmente en el sector de Peila, extendiéndose hasta la Carnia.

"En el frente de las Dolomitas, especialmente en el sector de Col di Lana, en las posiciones del valle Sugana y en varios puntos del oeste del Tirol, la artillería italiana nos bombardeó con insistencia.

"La situación en el frente italiano no ha cambiado.

"Rechazamos violentos ataques enemigos contra las posiciones que conquistamos recientemente en el monte Rombone y en Mrzli.

"En el curso de una pequeña operación en el monte Rombone, hicimos 81 prisioneros".

SITUACION MILITAR

LA BATALLA DE VERDUN. — NUEVO EXITO ALEMAN ENTRE MALANCOURT Y AVOCOURT. — DETALLES DE LA OPERACION. — LA OFENSIVA PROSIGUE ENERGICAMENTE. — TRIUNFO RUSO EN USZIESCZKO.—IMPORTANCIA DE ESE HECHO. — EXITO MOSCOVITA AL SUR DEL LAGO NAROCZ. — EN EL FRENTE AUSTRO-ITALIANO. — AVANCE AUSTRIACO EN VARIOS PUNTOS

A pesar de lo afirmado por algunos críticos militares, la batalla de Verdun continúa encarnizadamente y con éxito para los alemanes. De los hechos que nos anuncia el telégrafo se desprende que los soldados del Kaiser siguen metódicamente un plan combinado de antemano. Paso a paso los germanos se van acercando a la formidable fortaleza. El movimiento alemán ha sufrido algunas paralizaciones: pero no ha sido, como suele asegurarse, definitivamente contenido. Por el momento toda afirmación de esta clase resulta prematura.

El lunes por la tarde, según se anunció oficialmente en París, los alemanes emprendieron ataque al oeste del Mosa, entre Malancourt y Avocourt. Algunos regimientos bávaros y algunos batallones wurtemburgueses, después de una cuidadosa preparación — como dice el comunicado de Berlín — tomaron por asalto las posiciones francesas al nordeste de Avocourt. Las tropas republicanas, que presentaron una resistencia heróica y brillante, sufrieron considerables pérdidas en sangre y perdieron en calidad de prisioneros a 32 oficiales y más de 2.500 soldados.

En la noche del lunes al martes los alemanes continuaron sus ataques y obtuvieron, según el comunicado oficial francés, un nuevo éxito entre Malancourt y Avocourt. A pesar de las enormes bajas que les ocasionó el fuego de los republicanos, las tropas germánicas, después de un violento combate cuerpo a cuerpo, se apoderaron de la parte sudeste del bosque de Malancourt. No obstante todos sus esfuerzos, los alemanes no pudieron salir del bosque mencionado para seguir avanzando. El certero y enérgico fuego francés quebrantó sus esfuerzos. Durante el día de ayer no se produjeron hechos de importancia en ese sector. Los franceses, ya en mejores posiciones, contuvieron eficazmente el ímpetu de los soldados enemigos.

Un destacamento alemán que penetró en las líneas francesas al norte del puente de Boesinghe, en Bélgica, fué expulsado mediante un contraataque.

Los rusos han tomado la ofensiva en forma enérgica en el sector de Riga a Dwinsk y en la frontera de la Bukovina. En aquel sector fueron rechazados al sur de Riga, en el Dwina, al oeste de Jakobstadt y entre los lagos Narocz y Wiszniew. Pero no en todas partes tuvieron tan poca suerte. Al sur del lago Narocz, los moscovitas iniciaron un fuego de flanco contra una saliente de la línea alemana y su acción fué tan eficaz que las tropas del mariscal Hindenburg se vieron obligadas a retirarse varios centenares de metros y ocupar nuevas posiciones en las alturas de Blisnicki.

Donde los rusos obtuvieron un triunfo realmente importante fué en el Dniester en la frontera de la Bukovina. Ayer se anunció brevemente este hecho. Hoy se conocen algunos detalles de la operación. En la cabeza de puente de Uzsieszczko los rusos rompieron las líneas austriacas en un frente de 300 metros. Las tropas austro-húngaras continuaron defendiendo la cabeza de puente hasta las 5 de la tarde, hora en que el coronel Planoky, jefe de la defensa, resolvió evacuar la posición. Como los rusos dominaban con su fuego el paso del río, los austriacos se vieron en la dura alternativa de rendirse o abrirse paso por la ciudad de Uszieszczko, a través de las posiciones moscovitas. Valientemente optaron por esto último, y al efecto, al amparo de la noche, marcharon a través de la ciudad luchando continuamente, en dirección a los puestos avanzados austro-húngaros al noroeste de Zaleszezyki. Después de un combate encarnizado llegaron a su destino, dejando en el terreno muchos muertos y heridos.

Los rusos han tomado la mencionada cabeza de puente; pero aun no han cruzado el Dniester. Esperemos que lo hagan y entonces nos ocuparemos de las consecuencias de dicha operación, que pueden ser fatales para los austriacos. No consideramos convenientemente adelantarnos a los acontecimientos.

En el frente austro-italiano la lucha se anima. Los austro-húngaros han iniciado una serie de movimientos ofensivos, algunos de los cuales han obtenido éxito. En Mirzli, en Rombone, en Tolmino y otros puntos los austriacos lograron avanzar, tomando más de 1.400 prisioneros y muchas ametralladoras.

FRENTE ORIENTAL

Enérgica ofensiva rusa

LOS MOSCOVITAS TOMAN LA CABEZA DE PUENTE DE USZIESCZKO. — HAZAÑA DE LAS TROPAS AUSTRO-HUNGARAS. —VIOLENTOS ATAQUES RUSOS EN EL SECTOR DE RIGA A DWINSK. — LOS ALEMANES ABANDONAN UNA SALIENTE AL SUR DEL LAGO NOROCZ. — CONCENTRACION DE TROPAS MOSCOVITAS AL SUR DE POLONIA.

PETROGRADO marzo 22. — La enérgica ofensiva emprendida por las tropas rusas en los extremos del frente oriental continúa desarrollándose favorablement.

Los moscovitas han obtenido una serie de triunfos en los sectores atacados. Entre los lagos Narocz y Wiezniew los ataques rusos fueron tan decididos y violentos que los alemanes se vieron obligados a ceder terreno en varias partes.

Además de eso, las tropas del general Kuropatkin hicieron un incesante fuego de flanco contra la saliente alemana al sur del lago Narocz, forzando al enemigo a evacuar dicha saliente.

En la frontera de la Bukovina, los esfuerzos rusos han sido coronados por el más brillante de los éxitos. En efecto, el Uzieszczko, después de un intenso bombardeo, que destruyó totalmente las defensas austriacas, los soldados del zar emprendieron un asalto, apoderándose de 300 metros de trincheras y logrando desalojar al enemigo de la cabeza de puente que hay en aquel punto.

Este triunfo facilita a los rusos el paso del río Dniester y les abre el camino hacia la capital de la Bukovina. En presencia de esta victoria, puede afirmarse que Czernowitz no ha estado nunca tan amenazada.

LONDRES, marzo 22.—La noticia de la toma de la cabeza de puente de Uszieszczko ha causado júbilo en esta capital, donde el espíritu público se muestra un poco inquieto por el desarrollo de la batalla de Verdun.

Los rusos han rechazado en todas partes los ataques alemanes. Al este de Godutziezki, las tropas del zar se apoderaron de una línea de trincheras avanzadas.

En Uszieszczko los rusos tomaron dos cañones.

COPENHAGUE, marzo 22. — Comunican de Viena que en la frontera de la Bukovina se sigue luchando encarnizadamente.

Los rusos han aumentado la violencia de sus ataques contra el frente ocupado por las tropas del general von Pflanzer-Baltim.

LA HAYA, marzo 22. —Informan de Berlín que los rusos están concentrando grandes fuerzas al sur de Polonia, lo que induce a creer que en breve emprenderán un enérgico movimiento de avance desde Czartorysk, en dirección a Kowel.

AMSTERDAM, marzo 22. — Comunican de Viena que el estado mayor austriaco publicó un boletín que dice lo siguiente:

"La artillería rusa se muestra activísima en los frentes del Dniester y la Besarabia.

"Ayer, después de una brava defensa de seis meses, nuestras tropas evacuaron la trinchera en el puente situado al noroeste de Uszieszczko, trinchera que había sido destruída por la artillería enemiga.

"Los rusos por la mañana habían conseguido romper un frente de 300 metros de extensión. Sin embargo, nuestros soldados, que fueron atacados por fuerzas ocho veces superiores, sustuvieron durante siete horas, a pesar de sus pérdidas, el más violento fuego de artillería y fusilería. Sólo a las 5 de la tarde, el comandante de esas tropas, coronel Planoks, decidió evacuar la trinchera, ya totalmente destruída.

"Pequeños destacamentos y algunos heridos ganaron en botes la orilla sur del Dniester; pero pronto el concentrado fuego del enemigo hizo imposible al resto de la fuerza atravesar el río.

"Los dragones del emperador y los zapadores, que no querían rendirse, tenían como único recursos para escapar abrirse paso, sobre la orilla norte del Dniester, a través de la ciudad de Uszieszczko, que se hallaba firmemente ocupada por los rusos, e ir a unirse con las tropas austro-húngaras establecidas en las alturas de Zaleszczkki.

"La marcha a través de las posiciones enemigas tuvo éxito. Al ampara de la noche el coronel Planons condujo sus tropas en dirección a las vanguardias establecidas al noroeste de Zaleszczyki, adonde llegó esta mañana.

"Todos los ataques rusos en ese frente fueron rechazados."

AMSTERDAM, marzo 22. — Anuncian de Berlín que allí se puplicó el siguiente boletín oficial:

"Los rusos extendieron sus ataques al extremo de nuestra ala septentrional, al sur de Riga; pero fueron rechazados con sangrientas pérdidas. También los rechazamos en el Dwina y al oeste de Jakobstadt.

"Fuertes destacamentos de exploración enemigos avanzaron contra el frente alemán al noroeste de Postawy y entre los lagos Narocz y Wisznieid y efectuaron infructuosos ataques durante el día y la noche. Las pérdidas del enemigo fueron proporcionales al número de soldados que empleó.

"En una estrecha saliente de nuestro frente al sur del lago Narocz, nos retiramos unos pocos centenares de metros hacia las alturas de Blionicki. Esto se hizo con el objeto de evitar el fuego de flanco del enemigo."

PARIS, marzo 22. — El boletín oficial publica el relato de las cinco primeras jornadas de la batalla de Verdun y dice así:

"Son las mismas tropas las que desde el 21 de febrero hacen frente a los alemanes defendiendo cada posición. A pesar de la intemperie, de los sacrificios de hombres y de material esas tropas siguen hostigando el camino al enemigo durante toda una noche. Su misión es mantenerse en el frente, en el sector de Douaumont y Darduoaumont.

"Esas tropas cumplen su misión hasta el momento en que son reemplazadas por nuevas unidades y la batalla continúa.

"También las divisiones que recibieron un choque de los más formidables de la campaña y se distinguieron en numerosos combates por su tenacidad permitieron a las reservas retrasar el avance del enemigo. Hicieron el papel de tropas de primer choque aplastador, gorioso, que contribuyó sin ninguna duda a conservar Verdun.

"La heroíca actividad permitió realizar incesantes contraataques e impuso al enemigo detenciones que malograron el beneficio esencial que esperaba de su empresa.

"El aplazamiento de reservas va a permitir restablecer la situación, y no tanto más fácilmente cuando que la resistencia de las tropas en lo sprimeros días habrá sido más tenaz".

La opinión nacional y la convención

EXPECTATIVA PUBLICA

LO QUE SE DICE Y SE PIENSA

El club radical Leandro N. Alem, en su reunión última, ha resuelto invitar a sus afiliados a concurrir en manifestación al domicilio del doctor Irigoyen, a fin de solicitar su aceptación de la candidatura a presidente de la República, que hoy debe proclamarse.

"La Ley", de Mercedes, dice en su editorial de ayer, que la convención radical, al proclamar el nombre del doctor Hipólito Irigoyen para ocupar el primer término de la fórmula, dará al país, al par que una demostración partidaria, la evidencia de que el partido se aparta de todo mezquino propósito de gobierno, para inspirarse únicamente en la opinión unánime, que desea ver proclamado el nombre de aquel ciudadano.

"El Porvenir", de 9 de Julio, ha dedicado su artículo de fondo al estudio de la actualidad política y muy especialmente de la convención radical. Afirma que ésta, al proclamar el nombre del doctor Irigoyen, no hará más que consagrar una vida de sacrificios y de abnegaciones, dedicada íntegramente al progreso institucional de su patria.

PARANA, marzo 21. — Reina una gran expectativa alrededor de la convención radical. En la redacción de "El Diario" se han recibido numerosos telegramas del interior de la provincia, solicitando datos acerca del acto de hoy.

"La Provincia" y demás periódicos que aquí se publican comentan, de acuerdo con sus tendencias partidarias, las noticias que se tienen de la convención.

MENDOZA, marzo 21. — Con gran éxito realizóse la manifestación radical efectuada anoche en la esquina de las calles Belgrano y Las Heras. Todos los oradores se refirieron en sus discursos a la convención, proclamando al doctor Hipólito Irigoyen como al futuro presidente de la República.

A medida que se acerca el momento de la elección de candidatos por la Unión Cívica Radical, la prensa entera del país hace juicios altamente satisfactorios para el partido y al doctor Hipólito Irigoyen, al que se da como único candidato.

"La Reacción" de Rosario, hablando de la gran asamblea nacional del partido, dice entre otras cosas:

"Los convencionales tienen una grave y patriótica misión que cumplir y el pueblo confía en que la cumplirán con altura, con dignidad y acierto, inspirándose única y exclusivamente, en los dictados de su conciencia y en los respetables intereses de la patria, que, en esta hora solemne para el radicalismo nacional, reclama de los hombres representativos del partido, que componen la asamblea proclamatoria, convicción y consecuencia.

"Toda la república está pendiente de esta convención, la más importante, la más altiva y la más patriótica de cuantas convenciones políticas se han celebrado en el país, porque en ella va a colocarse un jalón firmísimo, en el camino del gobierno popular. La república entera contempla con ansiedad y simpatía el desenvolvimiento radical, en su marcha costosa, pero constante y segura, hacia la Casa Rosada, porque sólo en ese triunfo confía, después de tantos y tan crueles desengaños, después de tantas amarguras sufridas bajo los despotismos de los cabildos.

"Poco a poco se va llegando a la meta de las aspiraciones populares; poco a poco ha de conseguirse la satisfacción legítima y justa de contemplar el éxito de tanta lucha, de tanto sacrificio, de tanta brega por la reivindicación del derecho hollado y de la coartada libertad.

Ciudadanos elegidos libre y solemnemente por la metrópoli y por las provincias, se reunirán hoy, con fines preliminares de la magna asamblea que ha de interpretar mañana las aspiraciones de todo el pueblo.

Hay que tener plena confianza en el acierto de sus decisiones que serán indiscutiblemente sanas, nobles, justas y patrióticas, porque cuantos correligionarios constituyen la convención, tienen conciencia de sus deberes cívicos y han de inspirar su voto en la gloria del partido y en la grandeza de la nación argentina".

"El Radical", de Santo Tomé, hablando de la convención nacional, dice que:

"La significación de ese acto, en este momento culminante de una evolución trascendental, entre las manifestaciones encontradas pero concordantes de descomposición y reconstrucción políticas que tipifican esta hora, tiene su relieve propio, la grandeza y la seguridad de lo necesario.

"Esta convención coherente y magna contrasta vivamente con las actividades desordenadas y espasmódicas de las agrupaciones adversas. Desorden que, desde luego, precisa los contornos de una grave transición en la vida institucional del país y al que sólo ha escapado el partido Radical.

"Nuestro partido llega a la hora de la batalla decisiva, que es también la de la victoria, regimentado por un común ideal republicano y animado del propósito inquebrantable de realizar los postulados constitucionales. Esa es su fuerza y el secreto de sus éxitos".

"El Civismo", de Río IV, hablando de la elección de candidatos por la asamblea plebiscitaria del radicalismo, dice:

"La proximidad de la fecha de la proclamación ha tenido la virtud de consolidar la candidatura presidencial del doctor Irigoyen. Como lo ha sostenido este diario en numerosas ocasiones, el nombre del doctor Irigoyen será aclamado por la asamblea y se presiente que la actitud del candidato responderá ampliamente a esos deseos.

El doctor Irigoyen pronunciará con tal motivo un discurso trascendental, donde pondrá en relieve la obra patriótica e irresistible del radicalismo, vencedor en esta época histórica, después de 20 años de recio combate contra todos los males que han carcomido a nuestra democracia.

La oración del doctor Irigoyen despierta justa expectativa y podemos afirmar que responderá a ella ampliamente".

"El Chacabuco", de Chacabuco, refiriéndose al mismo acto, se expresa en términos encomiásticos para el partido.

He aquí algunos de los párrafos en que habla de la convención:

"Nadie discute ya el resultado de los comicios del 2 de abril; una mayoría abrumadora consagrará los candidatos radicales; sólo se pone en tela de juicio la capacidad de sus hombres, y de cada uno de los probables candidatos de mañana, y al decir esto nos referimos sintéticamente al segundo término de la fórmula, que será la discutida.

La presidencia por unanimidad — según lo ha demostrado el pueblo de la República entera — será ofrecida al caracterizado ciudadano doctor Hipólito Irigoyen, ejemplo de altivez ciudadana y nervio del movimiento democrático que viene operándose en el país".

BAHIA BLANCA, marzo 21. — Hay una expectativa enorme por conocer los resultados de la convención nacional, creyéndose que el doctor Irigoyen aceptará su candidatura, por no haber dentro del partido otra solución que su nombre.

MERCEDES, marzo 21. — Reina aquí gran expectativa por conocer el resultado de la convención radical de esa. Deséase unánimemente la candidatura del doctor Irigoyen.

CORDOBA, marzo 22. — Noticias de ésa, que se publican hoy, aseguran que el doctor Irigoyen aceptará la proclamación de su nombre.

El entusiasmo público, con tal motivo, es indescriptible.

En todas partes se forman corrillos, comentando la noticia.

Esta noche verificaránse asambleas en todos los comités radicales, para aclamar popularmente la fórmula a proclamarse hoy.

Entusiasmo por la candidatura del doctor Irigoyen — Opiniones favorables y unánimes

BAHIA BLANCA, marzo 22. — El anuncio de la resolución del doctor Irigoyen de que aceptará su candidatura como vínculo de unión de la fuerza radical, redobla el entusiasmo de los afiliados a la Unión Cívica Radical para la próxima campaña electoral.

El comité radical vése desbordante de concurrencia, cambiándose los partidarios mutuas felicitaciones.

Elementos representativos del comercio e industria, y todo lo que representa actividad en sus diferentes órdenes, desfilan también por la sede radical, solidarizándose en los momentos actuales, las legítimas aspiraciones y sentimientos radicales, ante una candidatura que la opinión general interpreta como la más grande de las soluciones para el país.

LABOULAYE, marzo 22. — Reina creciente entusiasmo entre los correligionarios por conocer si la candidatura Irigoyen ha sido aceptada.

SALADILLO, marzo 22. — Reina intensa expectativa por el acto de la convención nacional que en ésa se celebra y todos los correligionarios, sin una sola discrepancia, esperan que salga proclamado presidente el doctor Hipólito Irigoyen y que éste acepte la designación que es el mandato imperativo de todo el pueblo, lo que le da fuerza de obligación para ese distinguido ciudadano, que no puede eludir tal aspiración popular.

Palacio de Justicia

TURNO PARA MAÑANA

Fuero federal

Juez doctor Manuel de Anchorena; secretarios, doctor David M. Arias y señor Enrique Amaya, para asuntos del Banco de la Nación Argentina.

Fuero Comercial

Juez doctor F. Martín y Herrera.
Secretario, doctor J. J. Britos.
Recusaciones: Dr. Juan B. Estrada.

Fuero Civil

Juez doctor César Campos.
Secretario, doctor Burgueño.
Recusaciones: Dr. Arturo Seeber.

JUNTAS PARA MAÑANA

Pablo Cóncaro (convocatoria) 2 p. m. — Juez doctor Martín y Herrera, secretaría Dr. Matienzo.

Rafael Cafferata (quiebra) 2 p. m. —Juez doctor Naón, secretaría Dr. Villafañe.

SUPREMA CORTE

La Suprema Corte ha resuelto ayer el recurso que por apelación denegada interpuso don Emilio C. Villanueva en el juicio que le sigue a la municipalidad de la capital por daños y perjuicios.

Considerando este tribunal que la sentencia apelada se funda en las interpretaciones del Código Civil extrañas al recurso extraordinario del artículo 6.o de la ley 4055 según el artículo 15 de la ley núm. 48.

Que si se admite que el caso subjudice no ha sido previsto por el artículo 11 de la ley del 14 de setiembre de 1863 se reconoce implícitamente que está fuera de la jurisdicción extraordinaria.

Por todo ello y de conformidad con lo expuesto y pedido por el procurador general, se declara bien denegado el recurso.

VISTAS FISCALES

El fiscal del crimen doctor Valdez ha presentado su acusación en la causa que por hurto se le sigue a Isaac Marabi; solicitando se le condene a la pena de tres años de penitenciaría.

—El fiscal doctor Marcos A. Figueroa ha dictaminado en la causa que por el delito de hurto se le instruye a Luis Leandro; pidiendo sea condenado a sufrir la pena de dos años de prisión.

—El doctor Colombres, fiscal del crimen, se ha expedido en el proceso que por atentado con armas a la autoridad, se le sigue a Dionisio Cevallo y pide se le condene a un año y nueve meses de prisión.

La situación en la provincia de Buenos Aires

Telegrama al ministro del Interior

COLON, marzo 22 (10 p. m.). — Ruego al señor ministro quiera intervenir en garantía de mi vida amenazada. Soy el director del periódico "La Verdad", a las 4 p. m., de hoy, fuí citado a la comisaría local para reconocer a un individuo que en compañía de otros me asaltaron en la casa el 14 del corriente. Ese mismo me acaba de golpear en la oficina del comisario y en presencia de éste, prueba de la falta absoluta de garantías para la vida que sancionó nuestra constitución; será justicia que agradeceré al señor ministro. Dios guarde a V. S.—Enrique J. Ferrol.

DOCTOR ALTINO ARANTES

Visita a las escuelas

IMPRESIONES RECIBIDAS

El presidente electo del estado de San Pablo, doctor Altino Arantes, y el ministro plenipotenciario del Brasil, doctor Souza Dantas, visitaron varias escuelas de la capital, manifestándose ambos gratamente impresionados por la organización, disciplina y procedimientos de enseñanza que fueron observados.

Cabe manifestar, desde luego, como un hecho extraño y de buen augurio para el estado de San Pablo, que el presidente que se hará cargo del gobierno el 1o. de mayo, visite un país extranjero y dé preferencia al conocimiento personal de las escuelas, observando los detalles y anotando las bondades para procurar introducirlas en el desempeño de su alto cargo.

Las visitas comenzaron en el colegio nacional Mariano Moreno, donde inquirió datos de inscripción, programas, organización y edificio, felicitando a su rector, doctor Manuel Derqui, por el estado de progreso de ese confortante establecimiento de educación.

En la escuela primaria María Sánchez de Thompson, el ilustre visitante fué recibido con los cantos del himno nacional y brasileño, entonados por los alumnos con notable corrección; luego una maestra leyó una conferencia sobre Buenos Aires antiguo, ilustrada con proyecciones luminosas, y una niña le obsequió con un ramo de flores, pronunciando sencillas palabras de confraternidad entre los dos países.

De ahí se pasó a la escuela "Presidente Roca", donde se recorrieron las aulas, presenciando lecciones de distintas asignaturas que merecieron las siguientes palabras anotadas en el libro de visita por el doctor Arantes: "La escuela Presidente Roca es un testimonio del amor y dedicación con que el noble pueblo argentino resuelve el importante problema de la educación de sus hijos".

En la escuela normal "Vicente López y Planes" presenció algunas lecciones en el curso normal, dedicando mayor atención al edificio y a los gabinetes de historia natural, física y química.

El carácter práctico de la enseñanza, especialmente en ciencias físico-naturales, los cuadernos de los alumnos y trabajos de cartografía y otras aplicaciones fueron observados en la escuela superior de varones del consejo escolar séptimo, dirigida por el profesor Waldino Jiménez.

Se visitaron los edificios escolares no inaugurados aún "José María Ramos Mejía" y "Presidente Uriburu" ubicados en las calles S. Carlos y Treinta y Tres, él primero, y frente al parque Centenario, el segundo.

La escuela industrial de la nación, con sus hermosas instalaciones, grandes talleres, museos y biblioteca, fué recorrida detenidamente por el distinguido huésped brasileño, manifestando su satisfacción por hallar bien organizada una enseñanza profesional de tal carácter.

El doctor Arantes se mostró vivamente interesado en conocer nuestras escuelas de niños débiles, que funcionan en el parque Lezama y en Avellaneda.

Llegados los visitantes a la primera de las escuelas mencionadas, observaron con toda atención la organización, enseñanza, instalaciones, maestros y alumnos, manifestándose partidario decidido de esa importante institución y deseoso de implantarlos en el estado de San Pablo.

En la escuela de niños débiles del parque Presidente Avellaneda, fué gratamente sorprendido por las siguientes inscripciones de confraternidad argentino-brasileñas, que halló en los pizarrones: "Salud al futuro presidente del Brasil. Gloria y paz a su nación y a la Argentina". "Que el abrazo fraternal de estos símbolos, sea anuncio de paz para el Brasil y la Argentina". "Los niños débiles saludan a los niños brasileños en el ilustre visitante". "Al vitorear a la sin igual República del Brasil, los niños argentinos hacen votos por que sus grandes hombres ahuyenten la guerra destructora y conserven la paz de las naciones".

Después de presenciar el almuerzo de los alumnos y de anotar detalles de organización, recibió de una alumna un ramo de flores, terminando su visita con las siguientes palabras, que dejó escritas en el libro: "La escuela para niños débiles del Parque Avellaneda, inteligentemente dirigida por la señora Magdalena Gutiérrez de Torres, realiza acabadamente el bello ideal: "mens sana in corpore sano". Ella prepara para el futuro una generación sabia y fuerte, capaz de regir sus destinos nacionales en esta rica y grandiosa parte de América. Dejamos consignados en estas líneas nuestros calurosos aplausos, y nuestros votos para que también en nuestra querida patria brasileña se eleven al efecto establecimientos sociales como éste".

Acompañaron al ilustre visitante el ministro de instrucción pública, los doctores Láinez, Sisto y Derqui, el inspector general de la capital señor Reyes M. Salinas, el subinspector doctor Lucena y algunos inspectores técnicos.

El doctor Arantes salió hoy para visitar otros establecimientos de educación en el interior de la república, y a su regreso a esta capital visitará algunas escuelas profesionales de mujeres.

San Juan, fuera de la ley

El gobierno de San Juan está poniendo en práctica procedimientos que lo colocan fuera de los términos de la ley electoral. Surgido de un gran movimiento cívico que no encontró vallas en una administración que sin embargo procedía de los viejos regímenes, el doctor Rojas está pagando en mala moneda su deuda contraída con la opinión. Muchos son los elementos de juicio que nos permiten formular afirmaciones tan rotundas.

No hace mucho, un diputado nacional por aquella provincia, de filiación oficialista, puso en conocimiento del presidente de la república que el gobernador aludido, subrogando a la legislatura, había opuesto el más contundente veto a su candidatura a senador nacional, porque "reservaba el cargo" para uno de sus ministros.

Posteriormente, otro miembro del círculo situacionista sanjuanino cuya candidatura a diputado nacional fuera también vetada por el mismo mandatario, substituyendo esta vez al partido que lo sostiene, declaró que allí se está a un paso de la tiranía.

Son, como se ve, los propios elementos de la agrupación imperante quienes han pronunciado la primera palabra de condenación para el magistrado de la provincia andina.

Ahora bien; informes recientes dicen que el doctor Rojas, echándose a las espaldas su antecedentes y [illegible] las [illegible] del gobierno [illegible] que quiere ver en sus [illegible] tes [illegible] del [illegible] gobernadores hechos [illegible] de la [illegible] se ha lanzado, ante la perspectiva del triunfo radical en las elecciones del 2 de abril, por la pendiente de todas las arbitrariedades y desmanes. Y con el cartel que remeda el trapo de Facundo cuando irrumpía por aquellas regiones — el trapo con la inscripción de "Religión o Muerte" — y que ahora dice con letras rojas: "Si triunfa el candidato tal del radicalismo, el gobernador renuncia el cargo", los jefes políticos con sus comisarios, los intendentes municipales con sus empleados numerosos, los jueces de paz y todos los funcionarios que el pueblo paga para la atención de los servicios públicos, están a estas horas entregados a la exclusiva tarea de acaparar libretas cívicas y de "extorsionar" conciencias.

Y ya puede comprenderse hasta dónde esos mandones a la antigua, no sólo irresponsables sino también aguijoneados desde arriba, han de ir en su afán de lucirse y de quedar bien.

El cuadro que hoy presenta la provincia de San Juan nos ha sido diseñado con colores sombríos. El juez del crimen hace citar por la policía a los ciudadanos infractores a la ley electoral, por inconcurrencia a las elecciones de hace un año. Soldados de policía se ven pegando carteles de los candidatos oficiales. Los subdelegados pasan invitaciones para hacer reuniones políticas en sus casas. Los empleados de policía abofetean a los ciudadanos que presentan aspecto de opositores. Los empleados de la casa de gobierno andan públicamente en trabajos electorales. En los despachos de los primeros magistrados no se hace otra cosa que política. Se han aumentado enormemente los agentes de espionaje, allí llamados "vichadores". El gobernador ha mandado quitar un mes de sueldo a los empleados como contribución a los gastos de la campaña electoral en auge.

San Juan está, pues, fuera de la ley y el gobierno nacional como interesado en que la libertad brille no sólo en el radio de las tres o cuatro grandes ciudades de la nación, sino también en la extensión de todo su territorio, no puede encogerse de hombros ante los hechos que están ocurriendo en aquella provincia.

El cuarto oscuro no basta para triunfar de los gobiernos electorales allí donde gran parte de la masa ciudadana está constituída por partidas de obreros analfabetos a quienes se les coloca, por sus patrones o caudillos, la boleta del voto en el bolsillo, resultando sin objeto la boleta depositada previamente por los partidos.

El pueblo de San Juan necesita amparo contra la presión de su propio gobierno.

El "Reina Victoria"

Con una feliz travesía, hoy a la 1.30 de la tarde, llegó a nuestro puerto el hermoso trasatlántico español Reina Victoria Eugenia.

El pasaje viene compuesto por cien pasajeros de primera, noventa y cinco de segunda y seiscientos cuarenta emigrantes.

Refiriéndose a la tragedia del Príncipe de Asturias dicen algunos pasajeros que el Marconi les trasmitió la noticia, que recibieron en alta mar, rezándose a bordo una solemne misa de requiem en memoria de las víctimas.

Entre otras conocidas familias pertenecientes a nuestra sociedad llegaron en el Reina Victoria procedentes de Barcelona el diplomático argentino en la legación de Viena Sr. Toribio Ruiz, y nuestro cónsul en Lyon Sr. Jorge Demaría acompañado de su señora e hija.

El ejercicio de la adivinación

Una campaña municipal

La municipalidad se ha propuesto preocuparse seriamente de corregir y extirpar en lo posible el ejercicio de la adivinación de que se ocupan un buen número de personas en esta capital. Al efecto, el inspector general, señor Achával Rodríguez, ha iniciado ya el levantamiento de un censo de todas aquellas personas — mujeres en su mayor parte — que se conoce como ocupadas en la profesión. El número de las adivinas que el inspector tiene catalogadas hasta ahora se eleva a 74. Setenta y cuatro mujeres que, según comprobaciones hechas, ejercen la adivinación, con todo descaro, como si se tratara de otro oficio cualquiera un poco más honrado; al extremo que muchas de ellas, como se sabe, reparten prospectos por las calles ofreciendo sus impagables servicios a todo el que los solicite y abone, por de contado, el importe correspondiente.

La cantidad de adivinas pontuariadas no es, sin embargo, el total de las existentes en Buenos Aires. Hay aún otras muchas — el doble o quizá más — que se desenvuelven más ocultamente y son, por tanto, de más difícil investigación; pero, poco a poco, el inspector municipal espera dar con el mayor número de ellas, indagando constantemente con el auxilio del personal de inspección de la municipalidad y la policía.

A nadie escapará, sin duda lo oportuno de esta medida de las autoridades municipales. Se trata de una verdadera plaga esta del ejercicio de la adivinación. Por todas partes, en las clases bajas y aun en la sociedad un poco más elevada, las adivinas obran ampliamente, con efectos no siempre conseguidos por causas de mayor fe. Y no todas las veces el radio de acción de estas nigromantes de ciudad se limita a cambiar amuletos y promesas de dicha por dinero. Sus oficios van mas allá y llegan a mediar en manejos que conocía muy bien la madre Celestina; valiéndose en todo caso — claro está — del fanatismo de unos y la maldad de otros. Hechos como éstos conoce en larga escala el inspector municipal por denuncias que le han sido presentadas y concretadas después. La resolución de evitar la propagación de una plaga como esta, lleva, pues, un propósito altamente beneficioso. Falta ahora que la autoridad municipal siga adelante su campaña con la dedicación que ella requiere, porque, de lo contrario, todo sera repetir las tentativas anteriores con igual fin, fracasadas precisamente por no contar con la energía suficiente.

La poblacion estudiantil

MEDIDAS RECLAMADAS

Numerosas quejas de padres de familia que no pueden inscribir sus hijos en establecimientos de educación, nos obligan a llamar la atención de las autoridades de instrucción pública para aprovechar en forma doblemente interesante, por cuanto ello contribuye no sólo al fomento de la cultura, sinó al adelanto progresivo de la nación.

Las escuelas primarias, las secundarias y algunos institutos especiales, han llenado completamente las vacantes, y numerosos son los alumnos que se han visto obligados a cambiar de ruta, por cuanto no han podido ingresar a los establecimientos que deseaban. Así tenemos el caso de jóvenes recorriendo todos los colegios nacionales, e imposibilitados de continuar sus estudios secundarios, se han inscripto en la escuela de comercio y otros esperan que se les de ubicación, perdiendo, seguramente, el año, pues las vacantes no se producen fácilmente. Entre las niñas el mal es mas considerable. Hay una tendencia general en llegar a inscribirse en las escuelas normales, desde primer grado al primer año del curso normal. Teniendo esos establecimientos las escuelas de aplicación anexas al curso normal, se llenan las vacantes de primer año, con los alumnos de sexto grado del mismo establecimiento, y todos los que han hecho sus estudios en la escuela primaria recorren afligidos todos los institutos que existen en la capital y localidades próximas, pidiendo un asiento que no consiguen. Algunos padres de familia creen en la influencia de las recomendaciones, y cuantas personas ocupan un cargo en la instrucción pública, se ven molestadas con el pedido de su intervención, verbal o escrita, para alcanzar el fin que se persigue. La realidad es que miles de alumnos quedan en sus domicilios esperando la comunicación de una vacante, muchos repiten el sexto grado en las escuelas normales o primarias, pudiendo citarse el caso de algunos que lo hacen por tercera vez, habiendo conseguido, siempre, el certificado correspondiente de promoción.

Los solicitantes de asientos son, pues, numerosos, en las escuelas primarias, secundarias y normales. Queda, entonces, planteado el problema que debe resolver el Estado, a fin de no abandonar a una juventud que anhela mejorar su preparación intelectual; corresponde arbitrar todos los medios para dar ubicación en los institutos al que solicite asiento; la instrucción pública no puede tener límite en la cantidad de estudios, estableciendo punto de terminación; no es perjudicial, sino símbolo de progreso, el abundamiento de títulos universitarios, normales o de otro carácter; si los que los han obtenido no encuentran facilidad para dedicarse a su profesión, buscarán los medios de asegurar su progreso, en una preparación superior a las exigencias; débese, pues, buscar los medios de inmediata aplicación para no defraudar esperanzas de una población estudiantil anhelosa en mejorar su cultura intelectual, aspirante a títulos que acrediten su competencia para dedicarse con éxito al logro de sus aspiraciones.

El ministerio de Instrucción Pública ha abierto la inscripción para alumnos de escuela intermedia; en mujeres, podemos asegurar el exceso de inscripción a base de la enorme cantidad de solicitantes para ingresar a las escuelas normales, no recibidas en el presente año, por falta absoluta de asiento; varios miles de alumnas han visto fracasar su intento de dedicarse al magisterio; muchos alumnos varones concurrirán también a inscribirse, pues es considerable el número de rechazados en los colegios nacionales por la misma causa de las escuelas normales; los institutos de enseñanza privada tienen sus aulas llenas de alumnos, y, por lo menos, en los que tienen aceptación general, no es posible hallar vacante. Tenemos en contra de las nuevas causas de instalarse el factor económico: el presupuesto general de la administración no tiene asignadas partidas para nuevos institutos de enseñanza ni siquiera faculta para nombrar profesores en los colegios que por creación de nuevos cursos se hacen necesarios; el ministro de hacienda no concede fondos especiales para nuevos gastos, economizando en los autorizados; faltan, entonces, los elementos para dar instrucción a los solicitantes y la situación es, realmente, excepcional.

La acción en beneficio de la cultura pública queda reservada al Congreso Nacional, a quien corresponde en las primeras sesiones del año, un estudio detenido del estado de la enseñanza, arbitrar los medios requeridos para hacerla efectiva, evitando el estado actual de descontento en que se [illegible] familias interesadas en el progreso de sus hijos.

DEVOLUCION DE SEMILLAS POR LOS AGRICULTORES

Ha salido con destino a las estaciones Las Rosas y Aldao, de la provincia de Santa Fe, el ingeniero agrónomo señor [illegible], comisionado por la división de [illegible] del ministerio de Agricultura, para recoger las semillas de maíz que en calidad de pago deberá entregar al ministerio, por haberlas a su vez, ellos recibido para la siembra de sus chacras. Aquellos que no puedan hacer la devolución en especie, lo harán por su equivalente en dinero efectivo. El [illegible] lleva facultad para recibir la semilla prestada, ya sea la misma cantidad o de diversas variedades, hacer prórroga [illegible] de las deudas contraídas por los agricultores en el caso que se compruebe la pérdida de la cosecha a otras causas que resulten de fuerza mayor.

Al mismo tiempo deberá observar si las siembras se han hecho de acuerdo con las instrucciones especiales dadas en su oportunidad a los agricultores que recibieron semillas prestadas por el ministerio.

La carie del trigo

El agrónomo regional del Rosario ha remitido a la sección de Enseñanza [illegible], un interesante trabajo sobre la carie del trigo. Este es un hongo que ataca al grano en el verano y se caracteriza por su color castaño obscuro, de olor a pescado podrido.

Esta enfermedad origina el grano [illegible] negra o carbonado, conocido bajo este nombre, por nuestros agricultores.

El esporo, que es el polvo castaño oscuro, desmerece de valor a la harina [illegible] y olor; además es tóxico, cuando la proporción pasa de ciertos límites.

La carie ataca con más [illegible] a los cultivos tardíos que tempranos, [illegible] la temperatura [illegible] cuando más [illegible] es el [illegible] parece que el microbio del hongo [illegible] mejor con la acidez que encuentra en el humus.

Aconseja el empleo del [illegible] 2 por ciento, para desinfectar [illegible] de la siembra, o en [illegible]. También preconiza el [illegible].

PILETAS DE NATACION

El secretario de obras públicas de la Municipalidad, ingeniero [illegible], antes de abandonar ese puesto [illegible] dentro de un mes o poco más [illegible] la comisión municipal la sanción [illegible] dos necesarios para construir algunas piletas de natación en diversos puntos de la ciudad.

El proyecto de estas piletas [illegible] anteriormente, consistía en [illegible] de 14 x 25 metros de área [illegible] con instalaciones para ejercicios [illegible] llas de baño, etc., pero como [illegible] que dispone la municipalidad [illegible] ha resuelto que, por ahora [illegible] trucción de los [illegible] así [illegible] existentes en el Serpentine [illegible] Park" de Londres. Las demás [illegible] se construirán más adelante y a medida que las finanzas de la comuna lo permitan.

UNION CIVICA RADICAL

La manifestación de la capital postergada para el 30

Intensa propaganda en toda la República

CONFERENCIAS ANUNCIDAS

Telegramas de Buenos Aires y otras provincias

INFORMACIONES DIVERSAS

LA MANIFESTACION DE LA CAPITAL

Se posterga para el 30

A pesar de hallarse casi terminados los preparativos para la gran manifestación de las fuerzas de la Unión Cívica Radical, que se anunciaba para el próximo sábado 25, esta fecha ha sufrido una nueva postergación, por no haber sido concedido el permiso para ese día.

La manifestación se realizará, pues, con toda fijeza, el día 30 del corriente mes de marzo, fecha para la que ya ha sido concedida por la autoridad de la capital la correspondiente autorización.

La manifestación se llevará a cabo en el orden de que dimos cuenta en anteriores ediciones, y uno de estos días se reunirán de nuevo los presidentes de los comités seccionales para completar los detalles que presten mayor realce a ese importante acto.

✡ ✡ ✡

RECTIFICACION

El secretario del club "Baluarte Radical" nos envía una carta en la que asegura la inexactitud de una noticia aparecida en "La Mañana" de ayer, por la cual se da por separado del partido Radical, el club del cual es secretario, por no estar de acuerdo con la política que este partido desarrolla.

Dice también, que la noticia mencionada carece en absoluto de fundamento y reitera una vez más la sincera fidelidad hacia la Unión Cívica Radical, que siempre ha caracterizado a este club y sus afiliados.

✡ ✡ ✡

CONFERENCIAS DE ANOCHE

Circunscripción 4.a—

Anoche tuvo lugar en la esquina de las calles Almirante Brown y Olavarría (Boca), la conferencia organizada por los radicales de la 4.a circunscripción. Un numeroso núcleo de ciudadanos rodearon la tribuna, colocada en las puertas del club social.

El presidente señor Bucich, presentó al público al señor Angel López, designado para hacer uso de la palabra. El señor López habló extensamente sobre temas que arrancaron nutridos aplausos de la asamblea. Se detuvo especialmente a reseñar los principios y las finalidades de la Unión Cívica Radical frente al socialismo en liquidación. Tuvo pasajes felices para la perseverancia cívica del doctor Hipólito Irigoyen y otros prohombres del partido.

Le siguió en el uso de la palabra el doctor Carlos F. Melo, que terminó pasadas las 11. Como de costumbre, el orador eligió un vasto tema. Está de más que dejemos constancia de la erudición con que pronunció su discurso, mereciendo muchos aplausos.

La conferencia terminó en el mayor orden, dándose vivas al triunfo cercano del radicalismo y al doctor Hipólito Irigoyen.

✡ ✡ ✡

CONFERENCIAS ANUNCIADAS

Para hoy—

—De la circunscripción 10.a, en el local del comité Belgrano 2470, a las 9 p. m. Hablarán los doctores Víctor M. Molina y Diego Luis Molinari.

—Circunscripción 6.a, en San Juan y Quintino Bocayuva, a las 9 p. m.

De la circunscripción 9.a, organizada por el subcomité "Mariano Moreno". En Roedo y Belgrano.

—Circunscripción 17.a, subcomité "Hipólito Irigoyen", en las calles Pino y Amenábar a las 9 p. m., donde hablarán los doctores Le Bretón, Víctor M. Molina, Alois Bachmann, Vicente C. Gallo y señores Guillermo Súllivan y Florentino Romero.

—De la 8.a sección en Saavedra y San Juan a las 8.30 p. m. Oradores: doctores Juan J. Bonifacio, Víctor M. Molina, José P. Tamborini y José González Pagliere.

—A las 8.30 p. m., en Rivadavia y Membrillar, organizada por el comité de la 5.a circunscripción. Oradores: Doctor Carlos F. Melo, Víctor M. Molina, Carlos A. Becú y Arsenio Thamier.

—Organizada por el subcomité "Leandro N. Alem", de la 1.a sección, en Dolores y Directorio, a las 9 p. m. Oradores: Doctores José León Rodeyro, Martín Ciris Irigoyen, Fernando Layera, Luis M. Blaschea y E. Torres.

—En el salón "Garibaldi", Sarmiento 2419, a las 8 p. m., dedicada especialmente a la población israelita argentina.

El comité organizador ha hecho circular con tal motivo un manifiesto en hebreo, que dice así:

"Alguien pretende que el partido Radical es contra el extranjero. Es un absurdo. Los radicales son en gran parte hijos de padres extranjeros; reconocen que el país tiene que agradecer en gran parte su evolución progresista a las familias que inmigraron. Son, eso sí, contrarios a los elementos disolventes, sean extranjeros o nativos, los que dañan a la formación normal de la nacionalidad argentina.

"Muy al contrario: los radicales aceptan en su seno a todos los ciudadanos honestos, y como partido popular de tendencia eminentemente nacional, constituyen consigo y resplandecer a la nación entera entre la cual hay creyentes y de espíritu liberal, ricos y pobres, católicos, protestantes, y por consiguiente también israelitas.

"El partido Radical es el único organizado que se desenvuelve por todo el país, en todas las provincias y territorios, y como en todas partes viven ciudadanos de credo y descendencia israelita, es pués la única agrupación donde pueden unirse los ciudadanos israelitas de Buenos Aires, Entre Ríos, Santa Fe, Jujuy, Mendoza, etc.

"Para crear relaciones directas, se dará conferencia, a la que nos permitimos invitar a toda la población israelita, esperando que nos honrarán con su presencia.

"Dirigirán la palabra el diputado nacional doctor Salas Oroño, doctor Víctor M. Molina, señor Atilio Larco y varios caballeros, en israelita.

"Que nadie falte".

—Organizada por el subcomité "9 de Julio", a las 8.30 p. m., en la calle Agüero 2243, entre Melo y Gutiérrez. Oradores: Candidato a diputados, doctores Carlos F. Melo y Víctor M. Molina, doctor Joaquín Llambías y señores Pedro Poujol y Pedro Sanguinetti.

—Organizada por el comité "Pedro Goyena", a las 8.30 p. m., en Gazcón y Córdoba, donde hablarán los señores: doctor Carlos A. Becú, doctor José León Rodeyro y señor Nicolás R. Páez.

Dirigentes del radicalismo de 9 de Julio en recorrida de propaganda por la campaña

Para mañana—

—Circunscripción 7.a, comité "Circuito 49", en Bartolomé Mitre y Río Janeiro, a las 8.30 p. m.

—Circunscripción 6.a, a las 8.30 p. m., en Independencia y Castro Barros.

—En Thames y Triunvirato, a las 9 p. m., organizada por el subcomité circuito 135, de la sección 15.a

—Del subcomité "Bernardino Rivadavia", de la sección 9.a, en Gallo y Tucumán, a las 8.30 p. m.

—Del subcomité "Doctor Antonio Arraga", de la circunscripción 19.a, en Gallo y Peña. Hablarán los señores: Doctor Víctor M. Molina, doctor José León Rodeyro y otros oradores que se designarán oportunamente.

—Organizada por el club "Leandro N. Alem", de la 1.a circunscripción, en la plaza de Vélez Sársfield, a las 9 p. m. Oradores: Doctores E. B. Prach, J. M. Moldes, H. R. Echart, A. Stordale, A. Sturla y G. Llanos.

—Organizada por el subcomité Patria, de la sección 17.a, en Federico Lacroze y Cabildo. Oradores: doctores Goyeneche, Molina y Tamburini.

—En Rodríguez Peña y Juncal, organizada por el comité de la 20.a sección. Harán uso de la palabra los doctores Víctor M. Molina, Laurentino Olazcoaga, Guillermo Forronge y Diego L. Molinari. Después se irá en manifestación hasta el local del comité, Cerrito número 1225.

—Organizada por el 2.o subcomité Nueva Pompeya, a las 8.30 p. m., frente al local avenida Sáenz 1143, con el concurso de los siguientes oradores: Doctores José Marcos Pagliere, José León Rodeyro y otros.

—Subcomité "Mariano Moreno", a las 8.30 p. m., en Australia y Salón. Hablarán los doctores Carlos F. Melo, Víctor M. Molina y Albino Pugnalin.

—Organizada por el subcomité de Caballito Sud, de la circunscripción 6.a, a las 8.30 p. m., en Directorio y Tompson.

Día 24—

—Circunscripción 7.a, subcomité "Circuito 56", en Guardia y Bulnes, a las 5.30 p. m.

—Circunscripción 1.a, subcomité "José Canilo Crotto". Gran velada política en el cine Newbery (Tellier 2367). Oradores: señor José Luis Cantilo, doctor Vicente C. Gallo, Domingo E. Salaberry, Martín Reybel, Arturo Goyeneche, Ricardo Davel, teniente de navío Lauro Lagos y Nicolás A. Calvo.

—Circunscripción 1.a, subcomité Lniers, en su propia local, Rivadavia 10323. Hablarán los señores Lauro Lagos, Benjamín Bonifacio, Carlos Becú, coronel Eduardo Oliveros Escola y Pascual Passarella.

Día 26—

—Circunscripción 6.a, en Rivadavia y Picheuta, a las 9 p. m.

Día 27—

—Circunscripción 7.a, subcomité "Doctor Hipólito Irigoyen", en las calles Federico Lacroze y Rosetti, a las 9 p. m., donde hablarán los doctores José González Pagliere, Oreste Francioni, Italo di Nápoli, teniente de navío Lauro Lagos y señores Guillermo Súllivan y Florentino Romero.

—Del subcomité "Bernardino Rivadavia", de la sección 9.a, en su propio local, Guardia Vieja 3443, a las 8.30 p. m.

Día 28—

Club "Juventud Agustín Rocca", de la 17.a, a las 8.30 p. m., en las calles Santa Fe y Luis María Campos.

—Circunscripción 6.a, a las 8.30 p. m., en Boedo y Constitución.

—De la circunscripción 4.a, organizada por el subcomité "A. del Valle", en Patricios y Brandzen, a las 8.30 p. m.

Día 29—

—En Monte Dinero y avenida San Martín, organizada por los subcomités "Bella Vista" y "26 de Julio" de la sección 15a.

—Brasil y Defensa, organizada por el comité "Lorenzo S. Solari" de la 3.a circunscripción.

—Organizada por el subcomité "Lorenzo S. Solari", de la 3.a sección, en la calle Brasil esquina Defensa, a las 9 p. m.

Serán oradores los señores José Luis Cantilo, Vicente Gallo, Víctor M. Molina, José M. Pagliere, Italo A. Nápoli y Angel Vailati.

Día 30—

De la circunscripción 9.a, patrocinada por el subcomité "Mariano Moreno". En Rioja y Agrelo.

—Circunscripción 17.a, subcomité "Doctor Hipólito Irigoyen", en las calles Federico Lacroze y Alvarez Thomas, a las 9 p. m., donde hablarán los doctores Víctor M. Molina y Diego Molinari. Terminados estos discursos, se irá en manifestación por Freire hasta Olaguer 3165, local del subcomité, donde ocuparán la tribuna los doctores Víctor M. Molina, Italo di Nápoli, los señores Gregorio García, Guillermo Súllivan y otros.

—Circunscripción 6.a, a las 8.30 p. m., en Independencia y Avenida La Plata.

—Organizada por el subcomité "Mariano Moreno", a las 8 p. m., en Ingeniero Huergo y Villarino, donde hablará el candidato a diputado nacional señor Arturo Goyeneche, para después seguir en manifestación hasta A. del Valle y M. de Oca, a incorporarse a la columna de la 3.a y continuar en corporación a unirse a la columna central.

—El comité de la circunscripción 6.a dará una conferencia previa a la gran manifestación organizada por el comité de la capital, en la esquina de Méjico y avenida La Plata, para luego seguir en columna por Méjico, Belgrano, Castro Barros y Rivadavia, a tomar sitio en la columna general.

Día 31—

Club "Juventud Agustín Rocca", de la 17.a, en las calles Bompland y Costa Rica, a las 8 y 30 p. m.

—Organizada por el subcomité "Ingeniero Cornelio Baca", de la circunscripción 3.a.

—Circunscripción 6.a, a las 8.30 p. m., en Río IV y José María Moreno. Terminados los discursos, se irá por Río IV, Doblas, a Formosa 24, local del comité.

—Circunscripción 6.a, a las 8.30 p. m., en Castro Barros y Quito. Terminados los discursos, se irá por Castro Barros, Méjico, hasta el comité Formosa 24.

—Circunscripción 6.a, a las 8.30 p. m., en Cochabamba y Castro Barros. Terminados los discursos, se irá por Cochabamba, avenida La Plata, Directorio, Doblas, hasta Formosa 24.

—Circunscripción 6.a, en su local Formosa 24, a las 9.30 p. m., donde se esperan a las tres columnas que vienen de distintos puntos a visitar el comité local. Habrá discursos, y en oportunidad daremos los oradores designados.

✡ ✡ ✡

INFORMACIONES DIVERSAS

—El comité seccional de la 7.a, se ha declarado en sesión permanente para atender la actual campaña electoral.

—La comisión directiva del comité radical de la sección 19.a, recomienda a todos los que simpaticen con la causa radical, se cercioren con la debida anticipación, si se encuentran inscriptos en el padrón definitivo.

Con este objeto pueden pasar por los locales abajo expresados, donde se les darán todas las informaciones necesarias:

Comité parroquial: Azcuénaga 1396 esquina Juncal, de 9 a 11 a. m. y de 3 a 11 p. m.

Subcomité "Coronel Julio Figueroa"; Paraguay 3394, de 8.30 a 10.30 a. m.

Subcomité "Doctor Antonio Arraga": Bustamante 226, de 8.30 a 10.30 a. m.

Subcomité "9 de Julio": Agüero 2243, de 8.30 a 10.30 a. m.

—El Hogar Club, dará el 31 de marzo una función teatral en el teatro de Flores, Pueyrredón, a beneficio de las escuelas gratuitas que sostiene esta institución.

Para la cual — dice la nota que hemos recibido, — invitamos al pueblo radical a cumplir con una obra humanitaria, de la cual esperamos el mayor éxito con la cooperación de nuestros correligionarios.

Las localidades se pueden retirar de la calle Bacacay 2455, Flores y Chacabuco 654.

—El subcomité "Aristóbulo del Valle", de la 4a. circunscripción se ha constituído en sesión permanente, recibiéndose adhesiones todos los días, de 8 p. m. a 10 p. m. en su secretaría Suárez 1400; también se reciben adhesiones en el domicilio particular del señor presidente, Azara 707.

—La comisión directiva del subcomité "José Chiozza" comunica a sus adherentes y correligionarios de los circuitos 173 y 174, que permanecerá abierto todos los días, de 8.30 a 10.30 p. m., para recibir adhesiones y atender a los correligionarios en su secretaría, calle Alvarez 1369.

Asimismo se invita a los que simpaticen con los ideales de la Unión Cívica Radical, pertenecientes a los circuitos nombrados, para que pasen por el subcomité a firmar su adhesión.

—La comisión de propaganda del subcomité "José Chiozza" invita a los ciudadanos de los circuitos 173 y 174 que deseen consultar el padrón, pueden hacerlo todos los días, de 8.30 a 10.30 p. m., en la secretaría del subcomité, calle Alvarez 1369, recomendándoles que lo hagan a la brevedad posible a fin de evitar aglomeración de trabajo por encontrarse tan próxima la gran lucha cívica del día 2 de abril.

—Con el fin de contribuir a la propaganda en favor de la candidatura del doctor Carlos F. Melo para diputado nacional por la capital, se ha constituído un comité independiente de jóvenes universitarios y otros simpatizantes, entre los que se encuentra un núcleo numeroso de ex alumnos del candidato.

El comité funciona en la avenida de Mayo número 791, donde se reciben adhesiones.

—La comisión directiva del subcomité "Resurgimiento Cívico" se ha declarado en sesión permanente para atender la actual campaña electoral e invita a los que simpaticen con nuestra causa pasen a inscribirse en los registros. Toda consulta sobre el padrón y cambio de domicilio será atendido en el acto.

La secretaría está a disposición de los correligionarios desde las 9 de la mañana hasta las 10 p. m. en su local calle Lacar 3093.

—El comité Feminista de la Unión Cívica Radical, desde hoy estará en sesión permanente y recibirá adhesiones de 2 a 8 p. m. y procederá a constituir varios comités que han de secundar la magna obra en que está empeñado este comité.

✡ ✡ ✡

GUIA RADICAL

Publicamos a continuación la relación de los locales donde se hallan instalados los comités y subcomités de la Unión Cívica Radical, en la capital federal, a donde los correligionarios pueden acudir en busca de aquellos informes relacionados con la inminente lucha electoral que puedan interesarles:

Comité nacional, Rivadavia 1581, U. T. Mitre 2526.
Convención de la capital, Rivadavia 1581, U. T. 1931 Libertad.
Comité de la capital, Rivadavia 1581, U. T. 1931 Libertad.
Comisión de propaganda, Rivadavia 1581, U. T. 2526 Mitre y 1931 Libertad.
Diputación radical, Rivadavia 1581, U. T. 2526 Mitre.

COMITES

Sección 1.a, Rivadavia 8541, U. T. 1515 Flores.
Sección 2.a, Monteagudo 12, U. T. 1600 Mitre.
Sección 3.a, Montes de Oca 716. U. T. 471 Buen Orden.
Sección 4.a, Almirante Brown 1064, U. T. 433 Buen Orden.
Sección 5.a, Membrillar 83, U. T. 1514 Flores.
Sección 6.a, Formosa 24, U. T. 1599 Mitre.
Sección 7.a, Corrientes 4042, U. T. 1482 Mitre.
Sección 8.a, Rioja 1274, U. T. 1432 Mitre.
Sección 9.a, Bermejo 53, U. T. 1087 Mitre.
Sección 10.a, Belgrano 2470, U. T. 942 Mitre.
Sección 11.a, Azcuénaga 239, U. T. 941 Mitre.
Sección 12.a, Tacuarí 1089, U. T. 1078 Buen Orden.
Sección 13.a, Santiago del Estero 453, U. T. 2086 Libertad.
Sección 14.a, Rivadavia 1581, U. T. 1931 Libertad.
Sección 15.a, Triunvirato 870, U. T. 836 Mitre.
Sección 16.a, Mendoza 2511, U. T. 1500 Belgrano.
Sección 17.a, Rivera 1884, U. T. 1045, Palermo.
Sección 18.a, Güemes 4034, U. T. 1040 Palermo.
Sección 19.a, Azcuénaga 1396, U. T. 1204 Juncal.
Sección 20.a, Cerrito 1225, U. T. 1285 Juncal.

SUBCOMITES

1.a

"Patria", Castro Barros 2195.
Nueva Pompeya, Castro y Castro Barros.
"Pro San Martín".
Liniers, Rivadavia 10323.

3.a

"Lorenzo S. Solari", Chacabuco 1894.
"Mariano Moreno", Villarino e Ingeniero Huergo.
"Capitán Miguel González", Sáenz Peña 1953.
"Ingeniero Cornelio Baca", Luzuriaga 20.

4.a

"Aristóbulo del Valle", Azara y Suárez.
Leandro N. Alem, Patricios 1792.
"Juan B. Pasalacua", auxiliar de la Juventud Zárate y Olavarría.

5.a

"Primero de Julio", Méndez de Andés 1239.
"Chacabuco", Malvinas 499.
"Santiago N. Pérez", Avellaneda 2951.
"Patria y Trabajo", Culpinas 851.
"Central", Membrillar 83.
Leandro N. Alem, Bonorino 119.

6.a

"Almagro", Colombres 265.
"Caballito", Rivadavia 5277 al 81.
"Antonio Martínez", Castro Barros 1070.
Obreros Radicales, Venezuela 4201.

7.a

"Viva la patria", Rivadavia 5281.
"Circuito 54", Río Janeiro 722.
"Circuito 57", Río Janeiro 1373.
"Circuitos 53 y 52", Gaona 423.
"Circuito 49", Medrano 79.

8.a

"Centro Patriótico", Rioja 1274.
"Bernardino Rivadavia", Rioja 1274.
"General Manuel Belgrano", Rioja 1274.

9.a

"Mariano Moreno", 24 de noviembre 561.
Bernardino Rivadavia, Guardia Vieja 3443.

10.a

Siete de Abril, Belgrano 2470.
"Benjamín Mazzuca Haylan", Rincón 658.

12.a

"Ingenieros Cornelio Baca y Germán Kuhr", Cevallos 941.
"Teniente de navío Adolfo Lamarque", Defensa 916.

13.a

"Juventud Rogelio Araya", Moreno 1495.
"Juan B. Otamendi", Chile 478.

14.a

Subcomité José Santos Arévalo, 25 de mayo 627.
Miguel A. Páez, Tucumán 1581.

15.a

"Antonio Herrera", Tinogasta 3123.
"Monte Castro", Lope de Vega y San Roque.
"Benjamín Calvete", calle Esperanza 1561.
"Villa Devoto", San Nicolás 4256.
"Talar", Lacar 3093.
"Villa Ortúzar y Paternal", Triunvirato 2979.
"Coronel Martín Irigoyen", Holmberg 1614.
"Chacarita", Jorge Newbery 4318.
"Mariano Moreno", Warnes 162?
"Villa Crespo", Acayte 1553.
"26 de julio", Gaona 917.
"Bella Vista", Trelles 1997.

16.a

Félix Mieli, Andonaegui 2527.
Club Radical Maipú, Monroe 4581.

17.a

Doctor Rogelio Araya", Rivera 1484.
"Doctor Hipólito Irigoyen", Olaguer 3165.
"Agustín Roca", Bompland 2053.
"Julio Fernández Villanueva", Soler y Bompland.

18.a

Subdivisión circuito 166, Canning 3302.
Subdivisión circuito 167, Paraguay 4618.
Subdivisión circuito 168, Canning 3302.
Subdivisión circuito 169, Güemes 4034.
Subdivisión circuito 170, Güemes 4034.
Subdivisión circuito 171, Paraguay 4618.
Subdivisión circuito 172, Rivera 1087.
Subdivisión circuito 173, Medrano 1345.
Subdivisión circuito 174, Canning 1200.
Subdivisión circuito 175, Canning 1200.
Subdivisión circuito 176, Rivera 1087.
Subdivisión circuito 177, Thames 621.
Subdivisión circuito 178, Araoz 545.

19.a

Nueve de julio, Agüero 2243.
"Julio Figueroa", Paraguay 3394.
"Dr. Antonio Arraga", Bustamante 2126.

20.a

General Alvear, Reconquista 1022.

✡ ✡ ✡

BUENOS AIRES

La asamblea de mañana

RAMOS MEJIA, marzo 22. — Con el mayor entusiasmo se preparan los radicales de esta localidad para la asamblea de proclamación de candidatos a electores de presidente y diputados nacionales, que se realizará mañana jueves a las 8.30 de la noche en el salón Vitoria de este punto.

En representación del comité de la provincia de Buenos Aires concurrirá el diputado nacional señor Delfor del Valle, por el comité del partido de Morón el Dr. Rodolfo Doblas y además harán uso de la palabra el doctor Juan José Frugoni, señores Alejandro Joseph Hayes, J. Carlos Maradona, Luis Lavieri y otros del comité local Primero de Julio.

Reunión radical

NAVARRO, marzo 22. — El martes 28 se llevará a cabo en el establecimiento de los señores Gallego de la Serna una reunión partidaria donde se les obsequiará con una comida a la criolla.

Asamblea entusiasta en Bragado

BRAGADO, marzo 22. — En medio de la mayor animación realizóse la reunión radical en asamblea; concurrieron 250 personas. Hicieron uso de la palabra los señores F. Rafosquino (hijo), doctor Tolosa y señor Guiraldez, estos últimos, delegados del comité central de la provincia. Por la noche, en el comité local, con motivo de realizar asamblea, ésta solicitó a los delegados hicieran uso de la palabra. Habló primero el doctor Tolosa y después el señor Guiraldez, quienes dejaron muy bien sentada la fama de buenos oradores. Por tren nocturno se ausentaron a ésa, siendo acompañados por el presidente del comité local, doctor P. R. Núñez, delegado a la convención nacional, quien va con el mandato de la asamblea de votarlo al doctor Hipólito Irigoyen para el primer puesto de la fórmula.

En la reunión de asamblea produjo indignación la actitud de la comisión, de mandar los agentes armados a carabina. La actitud del oficial que mandaba la fuerza armada fué muy correcta.

—El tiempo amenaza lluvia.

—Finalizaron las romerías españolas con muy buen éxito.

—Reina enorme expectativa por saber el resultado de la convención radical.

Constitución de un comité

GENERAL CONESA, marzo 22. — Ha quedado constituído el comité de este partido en la siguiente forma:

Presidentes honorarios: Doctor Hipólito Irigoyen e ingeniero Federico Alvarez de Toledo; presidente, Basilio Ochandio; vice, Victorino Alday (hijo); secretario general, Juan José Laborde; secretario, Isidro Silva; tesorero, Justo Alday; convencionales: Luis Duhaus y Carlos Debaisieux; delegados al comité seccional: J. Gómez y Alberto Ochandio, y 10 vocales.

Manifestación radical

SAN VICENTE, marzo 22. — Se celebró el domingo la gran manifestación radical, la que alcanzó un éxito completo. A las 9 de la mañana la concurrencia era numerosa en el local del comité y desde temprano se veía el entusiasmo que reinaba en todo el pueblo.

A las 11 salió la manifestación en columna con la banda de música a la cabeza, recorrió las principales calles del pueblo con no menos de 350 ciudadanos, con un orden completo y vivando al partido Radical, al futuro presidente de la república, doctor Hipólito Irigoyen, y al presidente del comité local, señor Biocca.

Terminado el almuerzo, ocupó la tribuna el señor Carlos F. Biocca, pronunciando un extenso discurso, poniendo de manifiesto el futuro triunfo y la situación de Buenos Aires, mencionando el crimen de Brandzen, poniéndose de pie la concurrencia en memoria del señor Bordenave. Le siguieron ocupando la tribuna el doctor J. Aguirre y el señor Fabián Onsari, los que estuvieron muy oportunos.

Todos los oradores fueron muy felicitados y calurosamente aplaudidos.

Instalación de un comité

E. ECHEVERRIA, marzo 22.—Ha quedado instalado desde ayer en ésta, el comité de la Unión Cívica Radical; usaron de la palabra en dicho acto, los señores Oyhanarte, Tormey el delegado del comité central, teniente coronel Menéndez y señores Merlotti, Madalmay y otros.

Hubo gran concurrencia, reinando intenso entusiasmo, confiando todos en el triunfo del 2 de abril.

Entusiasta manifestación

SALADILLO, marzo 22. — El domingo se efectuó en el subcomité del cuartel 7.o de este municipio una numerosa y entusiasta asamblea radical en el paraje aquí conocido por "La Margarita".

Concurrieron más de cuatrocientos correligionarios que pusieron en evidencia la fuerza política con que cuenta el partido en aquella zona rural.

Hizo acto de presencia una delegación del comité radical del vecino municipio de Veinticinco de Mayo, cuyo presidente, señor Gran, dirigió la palabra al público, haciendo una notable exposición del momento histórico por que pasa el civismo argentino.

En nombre del comité central de este pueblo habló el señor Antonio R. Capice, que en frases altivas y viriles hizo el proceso de los atentados que el ugartismo comete en la provincia.

Fiesta campestre en la estancia La Armonía

ROQUE PEREZ, marzo 22. — La fiesta dada por el señor Jerónimo Ricart en su estancia La Armonía, en obsequio de la comisión directiva del comité radical de la localidad, ha sido todo un éxito, habiéndose reunido un numeroso núcleo de radicales vecinos del cuartel 3.o en número de 250. Las familias que asistieron fueron obsequiadas con un buen banquete y un baile que duró hasta las primeras horas de la mañana. Asistieron delegaciones de Del Carril y Saladillo.

—Reina gran entusiasmo entre los afiliados al partido Radical para las próximas elecciones y a pesar de ser el pueblo de Roque Pérez un caso típico de oligarquía, en que todas las autoridades pertenecen a dos familias vinculadas estrechamente y el comisario, el jefe y propagandista de los conservadores, se espera una gran sorpresa el día de las elecciones. El comité radical no pedirá el cambio del personal de policía, por creer sea tiempo perdido y sólo espera que el jefe de policía, que conoce bien lo anormal de esta situación, lo haga por voluntad propia.

Fiesta radical

LINCOLN, marzo 22. — Con un número de más de 500 afiliados dió la fiesta cívica anunciada el subcomité radical Coronel Martín de Irigoyen en el pueblo Leandro N. Alem, a los que después de servirse un almuerzo criollo, dirigiéronle la palabra los delegados por Lincoln señores Fermín Ramos (hijo), Esteban

EL HOMBRE
LIBRO DE ACTUALIDAD
POLITICA, POR HORACIO
B. OYHANARTE - - - -
ACABA DE APARECER
Por pedidos a la Librería Mendesky, Florida 359 PRECIO $ 1.50

E. Godoy, M. Barón, señor Blaus, Enrique Larroquet y otros.

El acto del domingo. — Gran entusiasmo.

SAN CAYETANO, marzo 22. — Como era de esperarse, el acto de la constitución del subcomité radical de esta localidad dió lugar a la celebración de un acto cívico importante: fué todo un suceso democrático.

—A la hora anunciada, después de un bien servido almuerzo en la casa de don Juan José Cernadas Conesa, se procedió a la designación de las autoridades que forman el subcomité, resultando electa la siguiente comisión directiva:

Presidente, Juan José Cernadas Conesa; vice 1.o, Santiago Alca; vice 2.o, Bartolomé Ravena; tesorero, Francisco Barrenechea; secretario, Ricardo Scidadini y 16 vocales.

Después de darse lectura de la lista que antecede, que fué saludada por una prolongada y estruendosa salva de aplausos por parte de la concurrencia que en número de 600 personas llenaba totalmente el local, hizo uso de la palabra el doctor Emilio Ferreyra, quien en una inspirada y elocuentísima improvisación, supo llegar hasta el corazón mismo del pueblo que le escuchaba, llevando el entusiasmo hasta el delirio.

En seguida y en nombre del comité de Tres Arroyos, ocuparon la tribuna su presidente doctor Antonio Maciel, candidato a elector de presidente y don Adán F. Giménez, director de "La Voz del Pueblo". Ambos oradores fueron frecuentemente interrumpidos por los aplausos.

Inmediatamente, el niño Raúl Reynoso interpretó "Juan Pueblo" a las mil maravillas, en su monólogo conocido, lo que le valió merecidas manifestaciones de aplauso.

Al terminar el monólogo hicieron uso de la palabra por la juventud radical de esta ciudad el señor Daniel Bozzo, que produjo una meditada pieza literaria de mérito y don Benjamín Allegretti, en un vibrante discurso, despertando merecidas y prolongadas ovaciones.

Cerró el acto don Juan José Cernadas, quien en oportunas frases agradeció a la concurrencia la designación de presidente del subcomité, así como su adhesión espontánea a la causa radical y terminó invitando a salir en manifestación por las principales calles del pueblo. Así se hizo y precedida de una banda de música, se organizó una columna compacta que abarcaba más de una cuadra, la que al compás de marchas y dianas marciales recorrió las principales calles de la localidad, llena de vítores entusiasmos, vivando incesantemente al partido, a sus prohombres y al próximo triunfo del 2 de abril.

En resumen; el acto cívico de San Cayetano demuestra una vez más los prestigios del partido Radical, el arraigo que tiene en la opinión y las simpatías que cosecha.

Asambleas radicales

ROJAS, marzo 22. — Se constituyeron las autoridades del subcomité de Echeverría. Hicieron uso de la palabra el coronel Menéndez, el señor Pedro Oyhanarte, el señor Julio Merlotti y otros. Los oradores fueron muy aplaudidos. Cerróse el acto dándose vivas al partido Radical y a sus dirigentes.

La concurrencia fué mucho más numerosa que la que acudió al llamado de los conservadores, que pasaron revista a sus fuerzas a la misma hora, y con gente traída de otro sitio.

Mañana el coronel Menéndez dará una conferencia cívica en el Salto; irán los miembros de la comisión directiva del comité local y otros correligionarios.

Instalación de un subcomité. — Actos de propaganda. — El doctor Hipólito Irigoyen

GENERAL SARMIENTO, marzo 22. — Como estaba anunciado, se llevó a cabo la instalación del subcomité radical en José C. Paz, concurriendo al acto una numerosa concurrencia.

De la elección practicada, resultó electo presidente el señor Linscio Bellort Altube, la que fué muy bien recibida por la opinión.

Todos los otros cargos han recaído en personas de arraigo y prestigio en la localidad.

Hicieron uso de la palabra el doctor José González Pagliere, Josep Hayes, Alimonos y Vázquez, siendo todos muy aplaudidos.

—Por la tarde, celebróse en Bella Vista la conferencia anunciada, que obtuvo bastante concurrencia. Hicieron uso de la palabra los señores Miñones, Hayes, Pinto y Romero. Después del acto, los concurrentes se dirigieron al local del subcomité.

—Los correligionarios de ésta esperan con el mayor anhelo que el doctor Hipólito Irigoyen resultará electo candidato a la presidencia de la república, por unanimidad, y que su renuncia, en el caso de ser presentada, no se aceptará, por cuanto la voluntad del pueblo argentino está manifiesta en favor de que el doctor Irigoyen rija los destinos del país.

Gran conferencia y manifestación. — Enorme entusiasmo

EXALTACION DE LA CRUZ, marzo 22. — Se realizó ayer la anunciada manifestación radical, partiendo a las 9 a. m. del local del comité, presidida por una comisión de señoritas y niñas, con la bandera argentina de seda, donada por las damas, y una banda de música, en dirección a la estación del F. C. C. A. a recibir los delegados del comité de la provincia, diputado nacional señor Delfor del Valle y doctor Enrique Fonrouge que eran esperados.

A la llegada del tren, la niñita Orfilia Laplumé, con vestuario de Argentina, en breves y oportunas frases dió la bienvenida a los delegados, entregando en seguida un hermoso ramo de flores al señor del Valle, quien emocionado y por toda contestación besó en la frente a la obsequiante.

De allí se pasó al salón de la sociedad Roma, en donde después de haberse ejecutado el himno nacional que oyeron los concurrentes, de pie, se constituyó la mesa directiva del comité, recayendo la presidencia en el prestigioso vecino señor Francisco P. Culligan.

Fueron aclamados el doctor Hipólito Irigoyen, ingeniero Luis Monteverde y don Marcelino Castro, como presidentes honorarios.

Hablaron los señores Pedro J. Gorostiaza, del Valle, Fonrouge, Scaricabarosi y Martín Fauro (hijo), siendo todos aplaudidos.

Después se obsequió con un bien servido almuerzo criollo a los concurrentes, en el corralón de la mansión Torrola, hablando en este sitio el delegado por Colón, señor Miguel R. Duffi, que fué también ovacionado.

De allí la enorme concurrencia partió a la plaza, en cuyo lugar habló nuevamente el doctor Fonrouge y fueron despedidos éste y el señor del Valle, que marcharon a Zárate, en automóvil.

Luego la manifestación se trasladó al comité, pronunciando discursos en éste los jóvenes Vicente Tarantino y Ageitos, disolviéndose ella en el mayor orden y compostura.

A cada momento de dichos actos se daban vítores al partido Radical y era aclamado el doctor Hipólito Irigoyen como futuro presidente de la República.

La manifestación ha dejado la mejor impresión en el ánimo de los dirigentes del radicalismo, no sólo por su importancia, que no se esperaba fuera tan grande, dado el poco tiempo en que se preparó y las tareas de recolección del maíz en que están ocupados los hombres de la campaña, sino también por tratarse de hombres afincados y representativos, los más de ellos.

Asamblea radical

CAPITAN SARMIENTO, marzo 22. — Efectuóse ayer en el subcomité de ésta una gran asamblea política a la que concurrieron cerca de 400 personas. Asistió una delegación de Arrecifes, presidida por el doctor Vitelmo Carbajal y luego hizo uso de la palabra el señor Salvador García, representante del comité de la provincia. Hicieron uso de la palabra los señores Juan A. Mármol, Abel Gibert y Máximo Jeson. Se aclamó al doctor Hipólito Irigoyen, como futuro presidente de la República. Es enorme el entusiasmo entre los radicales en ésta, y se considera el triunfo radical del 2 de abril como un hecho.

Fiesta cívica

C. CASARES, marzo 2p. — En ocasión de designarse las autoridades del subcomité radical, en la estación La Sofía, jurisdicción Francisco Ceballos, obsequió a todos los concurrentes con una brillante fiesta, previo los discursos dichos por las autoridades del comité de este partido y los designados por las delegaciones que vinieron de 9 de Julio y Pehuajó.

El número de asistentes alcanzó a 600 personas, reinando en todo el acto el mayor entusiasmo.

El carácter de la instrucción

En la enseñanza primaria

Una instrucción terminante, impartida por la inspección técnica a las escuelas, establece que todas las lecciones deben ser esencialmente instructivas, profusamente ilustradas, habituando al alumno a ver, a observar y a experimentar. La instrucción no revela una novedad en lo referente a procedimientos de enseñanza; desde que fué dictada la ley de educación del año 84, el personal de las escuelas sabe perfectamente que al niño debe mostrarse cuanto se le enseña con el propósito de adquirir las ideas trasmitidas en su verdadera interpretación. Si hubiéramos de analizar los progresos efectuados en las escuelas, donde con carácter educativo se aprovecha siempre que sea posible objetos, dibujos, cuadros, mapas, para hacer observar el tema a desarrollar, nos sorprendería el estado de la enseñanza en la actualidad, con una época no muy lejana. Las escuelas primarias poseen un número de ilustraciones adquiridas por ellas mismas, cuyo aumento mensual se debe a una partida que, por resolución superior, los consejos escolares, de fondo de matrículas, entregan, previo recibo de compra, a los directores. Aplicada esa suma a la adquisición de material, no se encuentra escuela que no disponga, hoy, de los elementos más indispensables, para hacer instructiva la enseñanza.

Todas las asignaturas importantes del programa vigente, estudiadas en numerosas reuniones por el cuerpo de inspectores técnicos, han sido metodizadas en forma cuya trasmisión de conocimientos sea agradable e interesante para el alumno. Solo un maestro rutinario, despreocupado, puede emplear los procedimientos antiguos, basados únicamente en el cultivo de la memoria, enseñanza de carácter deficiente, abolida de la escuela primaria. Ello no significa, y debemos dejar constancia, el abandono del desarrollo de esa facultad intelectual, cultivada, también, pero a base de la intuición, hasta donde puedan llegar los elementos disponibles del maestro.

Sintetizando la afirmación anterior, diremos que en la escuela primaria nó se enseña actualmente la tabla de multiplicar de memoria. El procedimiento instructivo exige que el maestro muestre al alumno que dos veces dos bolitas, son cuatro bolitas; que tres veces dos bolitas, forman seis bolitas; y así, con todos los números de la tabla, el alumno va contando, examinando, repitiendo y grabando en su mente los resultados de la multiplicación, hasta llegar a dominar en absoluto todos los resultados, convencido de que cuanto aprendió es verdad, por haberlo comprobado en cada caso. El mismo procedimiento se sigue al enseñar el sistema de numeración y las demás operaciones fundamentales.

Al estudiar las fracciones ordinarias y decimales, la enseñanza objetiva requiere una aplicación constante, si se ha de querer dar al niño una idea exacta del valor de cada número fraccionario, de su relación con la unidad, y del resultado de cada operación. No se enseña en la escuela primaria, desde primero a sexto grado, las fracciones sin la ilustración objetiva correspondiente. De otra manera, sería difícil, dada la naturaleza de la mente infantil, que el alumno al sumar un medio y un tercio, se convenciera que es igual a cinco sextos, si no lo comprobara gráficamente, con líneas tomadas como unidad, divididas en medios, tercios y sextos y aplicando con el compás, a un medio, la suma del tercio, viera comprobado el resultado: cinco sextos. Este procedimiento de observación, aplicable a la mayoría de las asignaturas, es lo que desea la inspección técnica se haga efectivo sin excepción de escuela ni de maestro, en beneficio exclusivo del alumno, a quien se debe instruir y educar mentalmente en forma de que los conocimientos adquiridos sean reales, duraderos, conscientes y seguros. Se desea suprimir de una vez la enseñanza, que podríamos llamar teórica, que reune los caracteres contrarios a los anteriormente citados, pues resulta ficticia y efímera.

El personal docente de las escuelas primarias reune excelentes condiciones de contracción y laboriosidad, y no le ha de ser difícil aplicar las instrucciones trasmitidas, pues no exigen sino una mínima dedicación ya que en los establecimientos de la capital se hallan todos los medios para hacer práctico el procedimiento indicado. Es imposible, actualmente, no siendo escuela de reciente creación, hallar otras que no dispongan del suficiente material escolar, a no ser que el consejo del distrito no haya cumplido con la disposición de entregar a los directores, mensualmente, la cantidad destinada al aumento de ilustraciones en cuyo caso los reclamos deben hacerse a la inspección técnica para evitar una medida que va en contra del progreso de la enseñanza.

MANERA DE COMBATIR LA GOMOSIS

El señor Arturo Echevenhoras, vecino de Olivos, ha pedido instrucciones a la División de Fomento Agrícola, del ministerio de Agricultura, sobre la manera de poder combatir la gomosis; al cual se le ha contestado en los términos siguientes: "Entre las múltiples causas que contribuyen a la producción de la goma en los árboles frutales, es necesario mencionar el exceso de agua en el suelo, y la gran compacticidad de éste, que no permitiendo el regular desarrollo y respiración de las raíces; hacen que ellas mueran por asfixia; una poda demasiado enérgica, y en fin, todas las heridas producidas accidental o voluntariamente en los órganos aéreos y subterráneos de las plantas.

Para atenuar los efectos de las causas que facilitan la producción de la zona, será conveniente evitar los numerosos riegos y el estancamiento del agua de lluvia, por medio de canales y desagües. Mantener mediante labores y descalzaduras periódicas, bien aireada la tierra y el sistema radicular. Evitar las podas enérgicas en los árboles, de caroso, tanto invernales como primaverales, procurando que la poda en seco esté en relación con el desarrollo y vigor de cada planta.

Todas las ramas y partes atacadas por la gomosis deberán ser suprimidas, sea totalmente, si se tratara de ramas chicas, o bien hasta encontrar los tejidos, si fueran ramas gruesas. Se procurará emplear lo menos posible los abonos orgánicos (estiércol, etc.), y reemplazarlos, en caso necesario, por los calcáreos y fosfáticos.

Las heridas y cortes de ramas suprimidas, se deberán embadurnar con una solución de sulfato de hierro al 10 o|o. Dicha solución deberá ser hecha en un recipiente de madera y se aplicará con pinceles.

Además de las causas predisponentes, anteriormente mencionadas, la gomosis también se produce en las partes atacadas por la viruela, que se desarrolla con preferencia en las hojas, brotes nuevos y en el fruto del duraznero. Para combatir esta enfermedad parasitaria, es conveniente efectuar pulverizaciones invernales, pocos días antes del comienzo de la floración, con polisulfuro de calcio. Este se prepara empleando 3 kilos de flor de azufre, 3 kilos de cal y 100 litros de agua. El azufre se hará hervir en un poco de la misma agua, por espacio de unos 20 minutos; la cal, una vez apagada, se mezclará con la solución de azufre, se completa a 100 y se continúa la ebullición por espacio de 40 minutos. Cada vez que haya de emplearse, se agita y se aplica en frío, embadurnando con pinceles las partes gruesas y pulverizando las delgadas con pulverizadores que no sean de cobre.

Si la enfermedad empezara a manifestarse en primavera, se harán pulverizaciones con caldo bordales, empleando en su preparación kg. 0.5 de sulfato de cobre, 1 kilo de cal y 100 litros de agua. La solución se prepara en recipiente de madera; el sulfato de cobre se coloca en una bolsita o canasto que se suspende dentro de la bordalesa que contiene el agua, la cual se apaga en 5 o 6 litros de agua, y pasándola a través de un tamiz, se vierte en el recipiente que contiene el sulfato de cobre, se agita y se completa a 100 litros. Se aplica en días de calma, con pulverizadores, procurando que caiga bien dividida sobre las plantas.

DE LA PLATA

ECOS DE UNA ASAMBLEA

Prosiguen ocupándose los diarios locales, de las manifestaciones de incultura de que dió prueba un grupo de socialistas "moscovitas", el día de la proclamación de los candidatos del partido Socialista Argentino que se realizó en el teatro Argentino de esta ciudad.

La reprobación es unánime a las proporciones socialistas no sólo sirvieron, para que el profesor Torcelli calificara duramente a los socialistas que él denominó "justistas" o "moscovitas", sino, también, que han redundado en desmedro de su buen nombre como partido de cultura, y tolerancia, condiciones lógicamente imprescindibles en partidos de ideas extremas.

TRIBUNAL DE CUENTAS

Este tribunal aprobó ayer las cuentas de la municipalidad del Pilar, correspondientes a 1914. Se calcularon para ese período, los recursos, en $ 74.480, produjeron las rentas municipales $ 58.302.88, a los que se agregaron 29.000 y pico de pesos, como saldo del año anterior. Los gastos alcanzaron a la suma de $ 64.670.14.

EN LA POLICIA

Se han dado a conocer los siguientes nombramientos efectuados de acuerdo con las propuestas hechas por la policía.

Comisario de primera clase, Martín Iraguí; oficiales inspectores, Isidro Báez (hijo) y Esteban Candan, en reemplazo este último de Manuel Ferreyra (hijo) que falleció; oficial inspector a Dardo Lanfranconi que permutó con Francisco Carminatti (hijo), a quien se nombra auxiliar de la jefatura. Escribientes: el meritorio José Bresca y Enrique Schulitzer; Pedro Tambutti y Arturo Jordán en reemplazo de Pedro R. Seijos Tabarés e Isidro Sanchez que renunciaron. A Luis di Giorgio, Adolfo Picirabuena, Eduardo Sanolla, escribientes; meritorio a Vicente Humberto Bertoni en remplazo de Aníbal Abalos, declarado cesante y Máximo Escobar y Carlos Hugo Haurman, exonerados.

BANCO AGRICOLA DE PERGAMINO

El juez federal ha fallado la causa seguida contra varias personas, procesadas a raíz del retiro de personería provisoria dispuesto por el gobierno, en ocasión de los conocidos asuntos del Banco de Pergamino.

En razón de haberse acogido al fuero federal uno de los acusados, en virtud de ser español, entendió en la causa el doctor Zavalía, que acaba de ordenar sobreseería definitiva, mente con la declaración expresa de que no afecta el buen nombre ni el honor de los procesados, porque ninguno de los hechos denunciados en el informe del contador designado por el poder ejecutivo, ni los que resultan de las declaraciones y cargos practicados por el sumariamente, resultando hechos que puedan reputarse delitos.

Como ninguno de los procesados ha sido acusado directamente por interesados en las operaciones del Banco mencionado, el juez considera que no es procedente la demanda.

He aquí a lo que queda reducido un asunto al cual trataba de convertirlo en ruidoso el gobierno de la provincia, y cuyo origen no es sino la filiación política de uno de los directores del Banco, que como es público y notorio ingresó en el radicalismo días antes del retiro de la personería, siendo las demás personas netamente opositoras.

FERROCARRILES

Ingresos de la última semana:

F. C. Oeste. — Pesos 778.600 que, frente a $ 895.150 en igual semana de 1915, dan una disminución de $ 114.500.

F. C. Buenos Aires al Pacífico. — Pesos 1.339.600 que, comparados con $ 1.454.150 en igual período del año pasado, acusan una merma de $ 114.550.

F. C. Central Córdoba. — Pesos 327.470 que, ante $ 325.981.50 en los correspondientes días del ejercicio anterior, marcan un aumento de $ 1.488.50.

Ingresos generales del año hasta el 18 de marzo de 1916:

F. C. Oeste. — Pesos 22.098.500 frente a $ 19.682.550 hasta la misma fecha del año anterior; aumento: $ 2.415.950.

F. C. Buenos Aires al Pacífico. — Pesos 36.491.150 contra $ 33.892.000 en igual tiempo del ejercicio precedente; aumento: pesos 2.599.150.

F. C. Central Córdoba. — Pesos 12.439.165 comparables con $ 14.229.288 del anterior período; disminución: $ 1.801.123.

BIBLIOGRAFÍA

GEOGRAFIA DE EUROPA

Hace algún tiempo, el presidente de la Unión Panamericana y ex ministro americano entre nosotros, Mr. Barret, dirigió una atenta carta al doctor Jorge A. Boero, con motivo de la adopción de su obra de "Geografía de América", como texto oficial en cuatro universidades y numerosos institutos de segunda enseñanza de aquel país.

Este hecho ha pasado, al parecer, desapercibido para nuestro mundo oficial, que no le ha dado trascendencia alguna, sin embargo de que comporta, a nuestro modo de ver, un alto honor para el profesorado argentino.

El doctor Boero acaba de publicar ahora la 28.a edición de su "Geografía de Europa" la que se revela con las características no sólo de un excelente texto didáctico, si que también reune condiciones para considerársele como verdadera y eficaz obra de consulta.

Sujeta estrictamente a la orientación moderna en el estudio de esta materia, la nueva edición de la "Geografía de Europa" viene ampliada y corregida con los últimos datos estadísticos y de información interesante, referente a los países del viejo mundo.

Etnología, potencialidad económica, emigración, comercio, industrias, navegación, etc., con acápites bien desarrollados, que informan suficientemente para formarse idea de las características de cada país, y que tratados con el método y la discreción propias de una obra que ha de servir a las mentes juveniles, contribuyen a darle el alto valor didáctico que supone su aceptación unánime y que afirma el hecho de las numerosas ediciones agotadas.

"LO QUE DEBE SABER LA MUJER"

Un libro útil, a la vez que interesante, acaba de publicarse: "Lo que debe saber la mujer".

Su autora, la señora Eriqueta P. de Domenech, ha sabido ofrecer a la mujer joven, en varios capítulos escritos con hermosa sencillez un cúmulo de consideraciones atinadas, que la habilitará para cruzar la senda de la vida con acierto y felicidad.

El hogar, reino de la mujer, es el punto de mira hacia el cual convergen las ideas de la autora.

Alrededor de tema tan interesante, trata de la inteligencia, la educación y el carácter, la moral, la higiene, el trabajo, la salud y la cocina, lugar éste que, como dice la autora, "es el más digno corolario de un hogar".

Concurriendo a este fin, ofrece un sinnúmero de recetas culinarias, recomendándolas por su fácil ejecución, pues han sido experimentadas en distintos hogares.

Las escuelas profesionales de mujeres tienen en este libro un buen elemento de consulta. La obrita es simpática y más aún teniendo en vista el fin caritativo para el cual fué escrita: el producto de su venta está destinado a fines benéficos, que favorecerán la obra del Patronato Español.

"Caridad y cultura" podría ser el lema de la autora.

PROVINCIAS

BUENOS AIRES

Cesantía del doctor Federici — Aduanas — Elecciones

RAWSON, marzo 22. — Se critica la cesantía del médico del departamento de higiene doctor Federici, pues quedan sin médico la cárcel, la policía y los tribunales.

—La población se encuentra alarmada con la implantación de aduanas que traerán la despoblación y la muerte económica del territorio.

—El 26 del corriente habrá elecciones municipales que serán muy reñidas; los candidatos son: doctor R. M. de la Vega, doctor A. Federici, Pedro Martínez, Justo Alzua y A. Conesa.

SANTA FE

Comisión investigadora. — Nombramientos interinamente. — Pidiendo la instrucción de un sumario.

ROSARIO, marzo 21. — El intendente señor Benítez designó una comisión compuesta por el contador de la municipalidad señor Carlos Girardi, el asesor señor Pedro Pacheco y el prosecretario señor Martínez, para que procedan a efectuar un arqueo de caja y revisen los libros de la oficina de defunciones de la que eran jefe y subjefe, respectivamente los señores Parodi y Focca.

—Con carácter de interinos han sido nombrados en reemplazo de los extintos los señores Luis R. Pruneda y J. Cabrera para jefe y segunda jefe en la oficina precitada.

—Se me informa que en una escuela provincial que funciona regularmente en esta ciudad se ha producido un grave entredicho entre la directora y la subdirectora, por haber comprobado ésta algunas irregularidades que la han inducido a pedir la instrucción de un sumario.

ROARIO, marzo 22. — Ha quedado constituída la Cámara de Defensa Comercial de la Bolsa de Comercio en esta ciudad en la siguiente forma:

Presidente, señor Enrique Queirolo; vocales, señores Santos Manfredi y E. Rossemberg; suplentes, señores Benito Botto y Félix Fernández.

—Ha sido premiada con muy buenos juicios la resolución del ministerio de Justicia e Instrucción Pública de la Nación, en el sentido de que en el presente curso funcione el primer año de la escuela intermedia en la Escuela Industrial de esta ciudad.

Los interesados deberán presentarse comprobando haber cumplido los once años de edad y cursado y aprobado el cuarto año de la escuela primaria.

Según se informa en la secretaría de la Escuela, dentro de la semana actual quedará abierta la inscripción para alumnos extraordinarios que deseen concurrir al solo efecto de aprender trabajos manuales en los cursos diurnos o el dibujo en los nocturnos.

—El presidente de la comisión del Paraná inferior, nos informa que desde el sábado se han iniciado los trabajos de dragado en el puerto de Rosario, con la draga "G. 204".

—El intendente municipal señor Benítez continúa la campaña contra el juego de quinielas, en Rosario, imponiendo multa a los expendedores de esa lotería clandestina.

—Por disposición del intendente, señor Benítez, el horario de la matanza será de mañana, de acuerdo con lo solicitado en una nota que le dirigieron los matarifes.

CORDOBA

Crecidas de ríos. — Víctimas y perjuicios materiales

CRUZ DEL EJE, marzo 21. — Llegan noticias de San Esteban comunicando las crecidas de los ríos provocadas por las lluvias de ayer. Causaron éstas varias víctimas y perjuicios considerables en las poblaciones ribereñas, pues la correntada arrolló con casas y cuanto obstáculo encontró. Entre las víctimas hállase la familia del doctor Benítez, que según informes perdió dos de sus miembros, y el "chauffeur". La creciente interrumpió la vía férrea entre San Esteban y al. Cumbre, impidiendo el paso de trenes de pasajeros y carga.

Fundación de un centro recreativo

ALEJANDRO, marzo 21. — Se realizó hoy una reunión con el propósito de fundar un centro recreativo, la que tuvo el mayor éxito.

Después de un cambio de ideas se procedió al nombramiento de la comisión directiva, la que quedó formada de la manera siguiente: Presidente, Pedro Mistó; vicepresidente, Plácido Toranza; tesorero, Domingo Seimandi; secretario, Anacleto Magris; prosecretario, Pablo Otero; vocales: Gumersindo Novau, Víctor Mendizábal, Luis Balbo y Domingo Avelino.

Jira del doctor Loza, gobernador electo

SAN FRANCISCO, marzo 21. — Hoy es esperado el gobernador electo doctor Eufrasio Loza, quien realiza su anunciada visita departamental a fin de conocer las necesidades del departamento.

El comercio y el pueblo se preparan a recibirlo.

ENTRE RIOS

Mercado central — Nuevo director del Hospital — Convocatoria de las cámaras — Otras

PARANA, marzo 21. — Llama la atención el estado ruinoso en que se encuentra el mercado central de ésta.

—Mañana llegará a ésta procedente de ésa el doctor Miguel S. Benítez, nombrado director del hospital San Martín; como ya anunció tendrá amplias facultades de reorganizar dicha institución; con esto queda solucionado el conflicto médico.

—El presidente del Senado, doctor Echevehere, contestó a la comunicación de los legisladores radicales, que ya anunció y después de algunos considerandos concordantes con la doctrina que sostiene, resolvió convocar a ambas cámaras para el 15 de abril próximo a objeto de elegir dos senadores nacionales.

En amplio y cómodo local instalóse la sucursal del gran diario "La Prensa" con abundante información telegráfica expuesta al público.

—Anuncia una amplia información diaria para las próximas elecciones presidenciales.

—Reunióse la comisión directiva del homenaje a Cervantes a objeto de conseguir la cooperación de las damas.

—Proyéctase fundar un patronato español de beneficencia siendo acogida la idea con entusiasmo.

—Parece que próximamente se reorganizará la oficina de inspección de colonias, pues el estado actual deja mucho que desear.

—Los vecinos de Gualeguaychú manifiéstanse quejosos a causa del trastorno que les ocasiona en las operaciones ganaderas la deficiente ubicación y falta de alcaldías en varios distritos de aquel departamento. Asegúrase que el gobierno subsanará estas dificultades

A la espera de la proclamación de la fórmula presidencial — Campaña de propaganda

GUALEGUAY, marzo 22. — Reina gran expectativa por conocer la fórmula presidencial esperando la proclamación del doctor Irigoyen como el único candidato.

El comité radical dispuso la designación de delegaciones de propaganda que irán a la campaña a inaugurar comités radicales.

El presidente doctor Marcó dispuso la publicación de un manifiesto político con el nombre de los candidatos presidenciales.

CORRIENTES

Propaganda oficialista. — Situación anormal

CORRIENTES, marzo 21. — La situación agrávase por instantes; el oficialismo recrudece la situación de fuerza, a objeto de presionar a ciudadanos; inventan alarmas y noche a noche acuartelan toda la gendarmería y gran cantidad de particulares, que hacen recorren armados toda la población. Al mismo tiempo realizan propaganda política. La comisaría departamental hállase transformada en comité oficialista. El comisario Eugenio Barberán participa públicamente de los trabajos electorales. Continúan noche a noche los bailes públicos, que son verdaderas orgías, donde se juega y se promueven desordenes.

Denuncias graves contra las autoridades

EMPEDRADO, marzo 21. — El oficialismo extrema su campaña de persecución emprendida contra los afiliados al radicalismo.

Las personas firmantes de invitaciones radicales son citadas a la comisaría y al juzgado de paz, amenazándoles, si no desmienten sus firmas.

Es inaudita la forma en que la policía, acompañada de soldados armados, recorrió la 2.a y 4.a secciones, persiguiendo a los opositores. Anoche salió una comisión armada con destino a la 4.a sección, donde el oficialismo trata de ganara elementos por medio del terror.

El diario gubernista "La Provincia" publica la lista de las autoridades del comité oficialista de este departamento, figurando el secretario de esta comisaría, el subcomisario de la 4.a y 1.a secciones y jueces.

CHUBUT

La fórmula presidencial — Partida de un vapor — Visita

TRELEW, marzo 22. — Ha despertado gran interés conocer la fórmula presidencial que proclamará la convención, siendo el doctor Irigoyen el único candidato de la opinión general de los radicales de estos pueblos.

—Mañana parte el vapor "Asturiano" para Puerto Madryn.

—Se espera con mucho interés la venida del inspector de justicia para visitar el juzgado letrado y la cárcel.

A NUESTROS SUSCRITORES DEL INTERIOR

Recordamos a nuestros suscritores la conveniencia de renovar el abono a LA EPOCA, antes del 31 del corriente, a fin de evitar interrupción en su envío.

La falta de respuesta a este aviso será considerada como resolución de no continuar el abono, y se suspenderá la remisión del diario.

CRONICA SOCIAL

Buena parte de nuestra sociedad se congregó esta mañana en el templo de la Merced, con motivo del funeral celebrado en memoria del doctor Norberto Quirno Costa, fallecido hace un año.

El acto resultó un homenaje digno de la expectable personalidad del extinto.

Tomamos algunos nombres de la escogida concurrencia que asistió.

Señoras y señoritas: Elena Napp de Green, Carolina Lagos de Pellegrini, María Cristina Méndez Terrero, Catalina Vivot, María Luisa Quirno de Alvear, María T. Peña de Madariaga, Josefina Madariaga, Alita Livingston de Dorado, Estela Livington de Luro, señoritas de Racedo, Enriqueta Basabilvaso de Catelín, señoritas de Sánchez, Susana Casares de Llobet, Carlota Arana de Bosch, Virginia Saguier de Zamborain, Leonor Basavilbaso de Piñero, Josefa Anchorena de Madariaga, Carmen Vélez Sársfield, María Terrero de Lanús, María Esther Virasoro, Ana Georgina Ocantos, Rosa D. de Virasoro, Angela Molina, Adela M. S. de Navarro, Delia Somellera de Lara, María Blancas, Angela de Oliveira Cézar de Costa, Adelina Argerich, Belén Moujan de Lozano, E. Pietranera de Mezquita, Carmen Vidal de del Carril, Emilia Marenco, Emilia S. de Paz, Juana Moreno, María Elena Alzaga Solé, Celia Martínez de Basavilbaso, María Luisa Varela de Casares, Prudencia Mazzini, Amalia Flora Bilbao, Ana Acosta de Ocantos, Remedios Acosta, Virginia Acosta de Gowland, Dolores Parravicini de Solari, María Antonina Acevedo, Lola Estrada, Rosa Acevedo de Yofre, María Costa de Palacios, Celia Alfaro, Ermelinda M. Carvalho, M. Cornelia Solari Parravicini, Sofía Acosta, Isidora Vélez Sársfield de Castro, María E. P. del C. de Pérez del Cerro, María V. de Bravo, Enriqueta Castro Escalada, Dolores Pico, María Luisa Pico, Sara L. de Castillo, Aurora Lynch de Frers, María de la Torre, Lola Achával de Bilbao, Lucrecia de la Torre Obligado, Luicla Urquiza Anchorena, Carolina Marcó de Arana, Elena Irarrázabal de Quesada, Ernestina González Carman de Rodríguez, Guadalupe Bilbao, Claudia Arana Vivar, Martina Iriarte, María Eugenia J. de Allende, Cristina Carvalho de Quirno, Adelina del Castillo de Frías, Carolina Acosta, Juana Bustamante de Giménez, Dolores y Elena Nevares, Marcelina Irigoyen de Rodríguez, Esther Racedo de Calderón, Leonor Quirno, Etelvina Costa de Sala, María Mercedes Solari Paravicini, Clemencia Quirno, Angelina C. de Arzeno, Clara Piñero Herrera, Julia Quirno, Dolores Almirón, María Luisa Avellaneda de Gainza, Luisa Martínez del Carril, Adela Benavidez, Ernestina M. Lanús, María Rufina R. de Garmendia, Juana Vilatte de Oromi, Ernestina Lavalle de Wappers, Manuela Vélez Sársfield de Paz, Urbelina Tollo Cano de Carman, etc.

Señores: Victorino de la Plaza, Ernesto Bosch, Federico Guillermo Oromi, Rodolfo Ferré, Jorge Catelín, Valentín Virasoro, M. Alsina, Benigno Ocampo, Alberto Lynch, Diego de Alvear, Luis María Del Carril, José Ignacio Garmendia, M. A. Montes de Oca, Agustín Urdinarrain, Jorge de la Torre, Elvira de la Riestra de Láinez, Eugenio Alvear, Eduardo Lanús, Angel Lezica, Hernán Ortega Belgrano, Mario Lastra, Angel Silva, M. Alvear, Rafael López Saubidet, Roberto Rivera Ocantos, Ambrosio A. Nougués, Emilio Oromi Escalada, Eduardo Berdier, Norberto C. Frers, Leonardo Carman, Eduardo Piñeiro, Nicolás Achával, Carlos Alberto de la Torre, Raimundo Wilmart, José M. Llobet, Samuel Sáenz Valiente, Felipe Yofre, Bernardino Bilbao, general Pablo Riccheri, José Navarro, Carlos Saguier, Miguel O'Farrell, Matías Pinedo Oliver, Adolfo Orma, Benjamín T. Solari, Juan José Madero, Guillermo Castro, Rafael Peró, Daniel Muñoz, Ernesto Laspiur, Armando Laspiur, Samuel Beccar, Pascual Costa, Ernesto Piaggio, Jacinto Calderón, Nicanor Palacios Costa, Florencio Palacios Costa, Rodolfo B. Giménez, José B. Sala, Nicanor González del Solar, Osman Rodríguez Saráchaga, Ricardo Senillosa Felipe C. Senillosa, Alberto Palacios Costa, Ernesto P. Senillosa, David M. Catán, Ernesto Oteiza Quirno, José Ligniéres, Tomás R. Cullen, José Costa, Juan Angel López, Tomás Cullen Crisol, Juan Padilla, Sixto Quesada, Joaquín Cazón, Eduardo Frías Bunge, Carlos Torcuato de Alvear, Antonio Bermejo, J. A. Pacheco Anchorena, Manuel B. de Anchorena, Leoncio Herrera, P. C. Figueroa, Carlos López Buchardo, Germán Villar, Ambrosio Quesada, Joaquín S. de Anchorena, Alfredo S. de Urquiza, Rómulo Gorostarzú, Juan de Urquiza, Marcos Gorostarzú, Cecilio López Buchardo, Carlos Denevi, etc., etc.

⊙⊙⊙

La señora del ministro chileno, doña Leonor Sánchez Vicuña de Figueroa Larrain, ha resuelto quedar por una temporada más en Santiago.

El doctor Figueroa Larrain llega esta noche a Buenos Aires.

⊙⊙⊙

Esta tarde regresan de su larga jira por las repúblicas del Pacífico, el doctor Jorge A. Mitre y señora Susana del Campillo de Mitre.

Los distinguidos viajeros han sido objeto de grandes agasajos en los diferentes centros visitados.

Han ejercido con muy buenos títulos una amable embajada social, no exenta, desde luego, de las proyecciones inherentes a la alta función pública del doctor Mitre como director de "La Nación".

Las autoridades y los elementos mundanos más caracterizados de Chile y el Perú han rivalizado en atenciones para con los huéspedes, que éstos a su vez han sabido corresponder dignamente.

⊙⊙⊙

Con asistencia de los reyes de España se dió en Madrid, el 26 de febrero último una aristocrática fiesta en el palacio de los duques de Medinaceli.

De la crónica que publica nuestro colega y homónimo "La Epoca" entresacamos los párrafos que siguen:

. . . . . .

"Eran las once cuando comenzaron a llegar los primeros invitados. Atravesaban el amplio zaguán, pisando sobre un gran tapiz, y ascendían por la escalera de mármol, obra del escultor Suñol, en cuyos descansillos formaban los criados, vestidos con la amarilla librea de gala de la casa. A la entrada de la galería los duques recibían amablemente a sus amigos. Al anunciarse la llegada de la regia familia, con los sones de la Marcha Real, eran ya muy numerosas las personas reunidas en los salones.

De los augustos invitados fueron los primeros en llegar los infantes don Carlos y doña Luisa, con el príncipe Raniero de Borbón. Hiciéronlo luego la infanta doña Isabel, con su dama la señorita de Bertrán de Lis, y los infantes don Alfonso y doña Beatriz, y poco más tarde, casi al tiempo que los reyes, el infante don Fernando y S. A. la duquesa de Talavera.

SS. MM. don Alfonso y doña Victoria llegaron solos, sin séquito alguno, como gustan de hacerlo en estas fiestas de intimidad.

Los duques de Medinaceli descendieron al zaguán para recibirlos. La reina tomó el brazó del duque, y don Alfonso dió el suyo a la dueña de la casa. Siguiendo una etiqueta de la grandeza española, que luego han mantenido algunos embajadores en sus fiestas diplomáticas, precedíanles criados llevando candelabros de plata con velas encendidas.

Apenas llegadas al salón de baile las reales personas, la notable orquesta de zíngaros de Boldi tocó el primer número del programa. Suprimido el pasodón de honor, el baile comenzó inmediatamente, mezclándose llanamente los reyes y los infantes con las demás parejas.

Circulando en tales momentos por los salones, era ocasión de ver los bellos trajes de las damas.

La soberana, bellísima, como siempre, vestía con suprema distinción un precioso traje, firmado por Calot, corto, al igual que lo llevaban otras señoras que se proponían bailar. Era un traje de color celeste, de lama, de oro orlado de pieles de zibelina. En la garganta lucía regio collar de brillantes.

La infanta doña Isabel llevaba traje gris verdoso, bordado en acero, y por joyas, brillantes. Doña Luisa, "toilette" de color violeta obscuro, y en el pecho un gran lazo de brillantes; la encantadora Infanta doña Beatriz, original traje azul y oro, con una flor de brillantes en el pecho, y de blanco la duquesa de Talavera.

La duquesa de Medinaceli, alta, gentísima, vestía con suprema elegancia traje blanco, brochado, llevando por única joya, en ondas que caían hasta la cintura, el histórico collar de perlas de la Casa, algunas de las cuales ciñeron el cuello de una Reina mártir.

No menos espléndidos atavíos — ¡qué mejor ocasión para lucirlos! — llevaban las demás señoras, aunque por tratarse de un baile en pequeño suprimieran las joyas de las grandes fiestas.

Elegante traje negro, brochado de oro, y collar de perlas, lucía la duquesa de Santo Mauro, que también ocupó un puesto de honor en la serie de las duquesas de Medinaceli; serie que iniciara una hija del malogrado Príncipe de Viana.

Llamaba la atención, por su distinción y su belleza, cual ocurre allí donde ella se presenta, la marquesa de la Mina. Lucía traje de brochado de flores, que parecía copiado de una antigua casulla, orlado de tul, y se adornaba con magníficas perlas.

Junto a ella, su hermana política, la encantadora duquesa de Montellano, con preciosa toilette de tisú de plata.

Muy elegantes también, la duquesa viuda de Sotomayor, de blanco; la condesa de Torre-Arias, con vestido negro, bordado en plata; la duquesa de Plasencia, cuya elegancia es característica, con vestido azul eléctrico, y algunas esmeraldas de la Casa de Camarasa; de azul, asimismo, bordado en plata, la condesa de Romanones; de negro diamanté, con un verdadero raudal de perlas, la bella marquesa de Ivanrey; de color crema, la de Valdeolmos; de tul gris, bordado en acero y adornado con encajes, la señora de Lázaro Galdiano, que lucía artístico lazo de brillantes; de gris brochado en oro, la condesa de San Félix, y muy elegante también, la marquesa de Monteagudo.

El grupo de muchachas atraía con preferencia las miradas. Las había lindísimas, y estaban no menos elegantemente prendidas, aunque a su edad más se suelen mirar los rostros que los trajes. En este círculo de color de rosa figuraba la duquesita de Algete, de blanco, adornándose con perlas; la marquesa de Villamanrique, de rosa; la encantadora condesa de Buenavista y su hermana, Pepita Guillamas, muy linda; las bellísimas María Santo Mauro, con traje de seda rosa, y Carmen Portago, y Mildred Caltavuturo, y Pepita Santos Suárez, y la señorita de Viana que baila como un hada, y Mimí Mérito, y otras más.

La marquesa de Camarasa, madre de la duquesa de Medinaceli, podía mostrarse orgullosa al llevar a otras tres hijas, que son también tres bellezas; Cristina, que vestía de negro; Casilda, con traje de gasa rosa y de blanco, la menor, María Pepa, digna hermana de éstas que hacía su presentación en sociedad.

Tuvieron también la fortuna de hacer su entrada en los salones, en esta preciosa fiesta, otras lindas señoritas.

La marquesa de Santo Domingo presentaba a su hija segunda, Eulalia, una belleza rubia, en cuyo rostro se refleja la hermosura de las damas de la Casa del Salar, especialmente la de su madre. Con la marquesa de Cayo del Rey asistía por primera vez a un baile su preciosa hija, que por cierto no descansó en toda la noche. También hacía su presentación la señorita de Elduayen, que es encantadora, y una señorita de Fernández Villaverde".

. . . . . .

⊙⊙⊙

La boda de la señorita Carmen Romero Cañás con el señor José Lucio Ocampo, ha sido fijada para el 15 de mayo.

Será una de las ceremonias más lucidas de la próxima temporada.

La madre de la novia, señora Carmen Cañás de Romero, dará una recepción festejando el acontecimiento.

—Para octubre próximo se anuncia el casamiento de la señorita Alicia Rumbado con el señor Guillermo Espeche Jiménez.

—El de la señorita Irene Lanús Montes de Oca con el señor J. de la Serna, ha sido fijado para julio.

—Se ha concertado el enlace de la señorita Esther Stegmann, con el señor Juan Carlos Giribone Cañás.

—Mañana será bendecido el enlace de la señorita María Elena Machado con el señor Alfredo Kunz.

⊙⊙⊙

Se celebró esta mañana el anunciado funeral por el señor Domingo Grondona, en el templo de San Nicolás, atrayendo la ceremonia numerosa concurrencia de familias conocidas.

En el golf de Mar del Plata — Señoritas de Udaondo

Estaban entre otras, las siguientes señoras y señoritas:

María J. de Pradére, Estela Salas de Livingston, Laura Rodríguez de Huergo, Delia Grondona Gowland de Rocha, Carolina Marcó de Arana, Ernestina Grondona de Rocha, Mercedes Grimau de Gómez, Clelia Traverso de Baliña, Lucía E. de Menditeguy, Magdalena B. Dell'Oro, María Carlota y Lucía Dubois Asereto, Carlota L. Asereto de Rivara, María Esther Gómez, María L. Zamboni de Reyna, Ana María Artola de Medina, Gregoria Martínez de Lagos, Elena Ramos Otero de Viale, Jacinta M. de Almanza, María Luisa L. de del Viale, Irma Rosquellas Walker de Korn, Enriqueta Zamboni, Carmen Laclau de Traverso, Carmen Viale, Ana C. de Flening, María Esther Medina, Lucía Menditeguy de López Alfaro, María Amalia Romero, Goya Lagos de Castro Videla, Delia Iturralde, Amalia Viale de Romero, Elena Castro Videla de Martínez, Emma Montaña de Brignardello, Delia Arzau Montenegro de Iturralde, Emma Iturralde, Clotilde Huidobro de Gowland, Angela González del Solar de Zamboni, María Raquel Gómez Grimau, Margarita González del Solar, María Selva Torrado de Dellepiane, Sofía G. de Ramos Otero, Maisie O'Brien, Micaela Z. A. de Molina, Eladia Rojas de Gambin, M. Aurora García Arana, María Luisa y Sara V. Erausquin, Helena Villar, Clotilde Gambin de Ibarra, Virginia Gache de Erausquin, Máxima Quesada de Reyna, María Goyeneche de Etchepareborda, Lucía Villar, Elvira García Arana de Sánchez Díaz, María Mercedes Reyna, Cella Goyeneche, Eloísa Z. de Reyna, Elsa Villar, Clotilde Martín, Delia Monasterio de Ezeyza, Manuela y Elvira Martín, Emma Crotto de Zibecchi, Valeria Crotto de Massini Ezcurra, Raquel Monasterio, Hortensia R. B. de García, Cora O. de Livingston, Dolores Almirón, etc.

Señores: Dionisio V. Schóo, Eduardo Livingston Salas, Carlos I. García, Carlos Alberto Carranza, Juan Vignale, Horacio Beccar Varela, Jorge F. Gowland, Eduardo Livingston, Carlos A. Martín, Horacio Castro Videla, Silvestre Zamboni, Antonio López Alfaro, Luis E. Brignardello, Cristóbal Rollino, Mario Livingston, Enrique Medina, Fermín Navarro, Carlos S. Traverso, Andrés Traverso, Rómulo R. Gorostarzú, Pedro L. Baliña, Cayetano Gómez Cuntín, Antonio M. de Monasterio, Osvaldo Rocha, Carlos Falchi, Alberto Peralta Ramos, Miguel Gambín, Julio Lagos, Jenaro F. C. Guerrero, Pedro C. Iturralde, Máximo Reyna, Luis Badino, Florencio H. Romero, José M. Trelles, José Gambín, Jorge Luis Dupuis, Alfredo Meabe, Emilio Frías Lara, Ricardo Salvarezza, Francisco de Iparra, Domingo Salvarezza, Gabriel Abel Sánchez Díaz, Agustín Etchepareborda, Luis F. Dellepiane, Víctor Carlos Degreef, Juan B. Dubois, Elvio Medina, Bartolomé Medina, Cayetano Sánchez, Manuel A. Erauzquin, Cayetano Pereyra Lucena, Benigno Peña, José M. Huergo, J. E. Soldani, Cayetano M. Grimau, Saul M. Escobar, Antonio Lanusse, general Eduardo Munilla, Raúl Munilla Lacassa, Félix Sáenz (hijo), Juan A. Amaral, Francisco E. Torrado, Jorge Amaral, Dionisio García, Carlos F. Degreef, Andrés Muñoz Anaya, Víctor Degreef, José Planes, Juan M. Amaral, Pedro A. Romero, Atilio R. Pellerano, Delfor del Valle, Silvio Pellerano, Julio A. Korn, Francisco I. Tallo, Alberto Chovet, Miguel T. Ezeyza.

⊙⊙⊙

El funeral de cabo de año de la señora Dalmira Quesada de Ortiz Basualdo se celebrará el viernes próximo a las 10 a. m., en la iglesia de San Miguel.

Se drán misas desde las 7 a. m.

⊙⊙⊙

Nos escriben de Montevideo:

Una gran fiesta social se realizará el domingo 26 del corriente en el hipódromo de Maroñas, a beneficio de la Cruz Roja francesa.

Se trata de reunirse a la hora de las carreras de esa día en el aristocrático hipódromo, lo que dará lugar a que se encuentre presente todo Montevideo distinguido.

Las carreras del 26, como se ve, será un torneo de belleza y elegancia, que hablará muy en favor de los prestigios femeninos montevideanos.

—Con creciente actividad se prosiguen los trabajos relativos a la organización de la próxima exposición-venta de labores femeninas, que bajo el patrocinio del comité directivo de la asociación de Damas de Caridad se realizará, según todas las probabilidades, en la primera quincena de abril, a beneficio del Sanatorio que esta prestigiosa institución benéfica tiene establecido en la ex quinta de Piñeyrúa.

Indudablemente, este festival constituirá una de las notas más interesantes de la próxima "season", pues la señorita Ana Mañé Algorta, que es el alma de esta iniciativa, trata de imponer en su organización todos aquellos detalles que aseguren el éxito.

Buena parte de nuestras familias ya han remitido preciosas labores, que evidencian la habilidad de nuestras damas y niñas, pues algunas de ellas se han revelado verdaderas artistas en el manejo de la aguja. Hay, sobre todo, una considerable cantidad de encajes de gran mérito, que manifiestan un trabajo arduo y constante. Sobresalen entre éstos, los de Irlanda, Venecia y Brujas. Se han donado hermosos trabajos de pinturas en telas, que también llamarán justamente la atención por su mérito.

Como es sabido, todos estos trabajos serán vendidos a aquellas personas que asistan a esta exposición.

Es casi seguro que se instale en el Victoria Hall, en cuya sala se servirá, la tarde de su inauguración, un te, que congregará a escogida parte de nuestra sociedad.

—El 28 de este mes se ausenta para el viejo mundo, con el objeto de fijar allí su residencia, el señor Carlos A. Castellanos. El inteligente artista nacional se establecerá en Madrid, donde piensa dedicarse de lleno a la vida de estudio pictórico.

—Se encuenara enferma la señora Fanny de García Santos, esposa del director general de Correos y Telégrafos, señor Francisco García Santos. La enferma será sometida en estos días a una operación quirúrgica en el sanatorio de los doctores Lenguas y Veiga.

—El resultado pecuniario que obtuvo "Entre Nous" en la fiesta del domingo, realizada últimamente en el Parque Hotel, alcanzó a 900 pesos, cifra verdaderamente halagüeña y que dice muy alto el éxito que alcanzó tal iniciativa.

Las clases de costura que todos los lunes de tarde se verifican en el local social, resultan muy concurridas. Es considerable el número de piezas de ropa que allí se confeccionan, las que después son distribuídas entre los pobres. En el reparto de ropa que se efectuó últimamente se vistió a más de 200 niños pobres.

⊙⊙⊙

Esta mañana fueron inhumados en el cementerio del Norte los restos del señor Luis María Orma, fallecido ayer.

En la iglesia del Pilar se dijo una misa de cuerpo presente, a la que asistió crecida concurrencia.

El fallecimiento del señor Orma afecta a varias familias conocidas, entre otras a las de Oneto, Campbell, Astengo, Molina, etc.

⊙⊙⊙

Sigue delicada la señora Deidamia Rom de Quintana.

—Enferma la señorita Luisa Guerrero.

—Mejorada la señora Lola Campos Urquiza de Bunge.

—Acentúase la mejoría del señor Juan B. Díaz de Vivar.

—Restablecida la señora Mercedes Marín de Bosch.

—Enferma la señora Mercedes Quiroga de Videla.

—Continúa mejor la señorita Elisa Olmedo.

—Mejorado el doctor Belisario Roldán.

—Sigue bien el señor Francisco V. Rodríguez.

—Se encuentra enfermo el señor Luis Alberto Durán.

⊙⊙⊙

General sentimiento de condolencia ha provocado en las esferas de su actuación la muerte del señor José M. Salinas, prestigioso comerciante, adornado de excelentes condiciones de carácter.

El señor Salinas era gerente director de la conocida firma Salinas Hermanos Ltda., cuyos negocios alcanzaron gran prosperidad, debido en gran parte a su inteligente dirección.

Funerales del doctor Quirno Costa.—A la salida de la Merced

En el golf de Mar del Plata — Señorita de Alvear y señor Sáenz Valiente

LA GRANJA BLANCA
Ofrece al público la mejor leche pasteurizada e higienizada
CARLOS CALVO 3058 U. T. 340 MITRE
Coop. T. 493 OESTE

Después de una misa de cuerpo presente en la iglesia del Pilar, su cadáver fué sepultado hoy en el cementerio del Norte.

En ambas ceremonias, el numeroso concurso de personas caracterizadas evidenció las extensas vinculaciones y simpatías que rodeaban al extinto.

⊙⊙⊙

Esta tarde, a las 5, se efectuará en la Recoleta el sepelio de la señora Carmen Trucco de Quiroga, cuyo deceso, ocurrido ayer, ha sido muy lamentado.

El doctor Atanasio Quiroga, esposo de la extinta, ha recibido numerosas demostraciones de condolencia.

⊙⊙⊙

Han partido:

Para Cacheuta el señor Guillermo Aldao, su señora María Luisa Unzué y sus hijos.

—Para La Cumbre, el señor Carlos Pacio y familia.

—Para San Esteban, el señor Juan O. Dover.

—Para Lobos, el señor Guillermo Speratti Piñero.

—Para La Cumbre, el señor Sebastián Casares.

—Para Los Toldos, el doctor Honorio Pueyrredón.

—Para Bahía Blanca el señor Emilio Marenco.

—Para La Falda la señora de Leecks.

—Para Capilla del Monte el señor J. A. Rodríguez.

—Para Ituzaingó, la señora Angela C. de Ogando y la señorita María Teresa Coquet.

—Para Capilla del Monte el doctor N. Tesis.

—Para Deán Funes el señor Máimo Marzal.

—Para Jesús María el señor García Cueto.

—Para Alta Córdoba el señor Juan Massa.

—Para el mismo punto el señor Alberto Winten.

—Para Bialet Massé el señor Arturo Versal.

⊙⊙⊙

Han regresado:

De Ledesma el señor Luis María Pueyrredón.

—De Alsina el señor Domingo Palacios y familia.

—De Necochea, el señor Juan E. Raffo y familia.

—De Lincoln el señor Plácido Villanueva.

—De Mendoza el doctor Roberto Wernicke.

—De General Paz, el señor P. Vega y las señoritas Nélida R. Vega y Lucía María Elizaguirre.

—De Marcos Paz, el doctor Pablo Diana y familia.

—De Mar del Plata el señor José Trillo y señora.

—De Estados Unidos el ingeniero Agustín Mercau.

⊙⊙⊙

De La Plata:

El viernes será bendecido el enlace de la señorita Zulema Billorbo con el doctor Raúl Alvarez, siendo padrinos doña Nicolasa Cordero de Alvarez y don José Ismael Billordo.

En el acto civil actuarán como testigos por parte de la novia don Ismael Billordo (hijo), el ministro del Paraguay don Pedro Saguier, señores Arturo Billordo, Manuel Foutel y Delfino Pacheco y por el novio, teniente Pedro Alvarez, señores Carlos Alvarez, David Staperi y José C. Pereira Rego.

—De G. Villegas, el diputado Antonio J. Márquez.

—De Cañuelas regresó la señorita Isolina Vázquez.

—De la capital federal, la señora Leonor Hamminton Pelletan.

—Se encuentra enferma la señora Angélica Cabello de de la Serna.

—Ha sido objeto de una delicada intervención quirúrgica la niña María Elena Arce.

—Se anuncia el compromiso matrimonial de la señorita Sara Rezábal Uriburu con el doctor Julio Barros Herrera.

—Ha sido pedida la mano de la señorita Clemencia Fonseca, para el teniente coronel Emilia Santoni.

—La notable guitarrera Josefina Robledo dió anoche su segundo concierto en el "Cine Ideal" con el más halagüeño de los éxitos.

La numerosa concurrencia que ocupaba la sala de dicho cine colmó a la eximia ejecutante de nutridos y prolongados aplausos.

—Para Bahía Blanca, el señor Guillermo Soler.

—Para la capital federal, el señor Raúl de la Serna.

—Esta mañana se celebraron en la parroquia de San Ponciano, los funerales por el eterno descanso de la que en vida fué doña Mercedes Cañas de Bandón, distinguida y apreciable dama platense que supo grangearse con sus excelentes virtudes el aprecio de todos aquellos que la conocieron.

⊙⊙⊙

De Rosario:

Una brillante y hermosa reunión, social constituyó el concierto improvisado en casa de la distinguida señora Celestina Echagüe, viuda de Salvá, cuya fiesta congregó un selecto número de familias de nuestra sociedad.

El conocido y notable pianista rosarino señor Luciano Senac, con la gentileza que lo caracteriza, ejecutó al piano algunos números musicales de su vasto repertorio, contribuyendo así en esta forma a que la reunión obtuviera los caracteres de un privado concierto.

—Para el 1.o de abril se anuncia el enlace de la apreciable señorita Orfelina Machado de Murguiondo con el señor J. Antenor Gómez, lo que dará lugar a una interesante ceremonia social.

El presbítero don Nicolás Grenón bendecirá la boda.

Actuarán como padrinos doña María M. de Gómez y don Manuel Machado.

Serán testigos, en el acto civil, los señores doctor Alejandro V. Murguiondo, doctor Nicanor Almagro Paz, V. Marotti, Vicente Mac Donel y Alberto Junquet.

—Ha causado dolorosa impresión en ésta la noticia del fallecimiento del señor Juan Benitz y de su hija Margarita, ocurridos anoche en Huerto Grande (Córdoba), a causa del desbordamiento de las aguas del arroyo Grande.

El extinto estaba estrechamente vinculado a los círculos comerciales de ésta. Era un fuerte hacendado, cuyo establecimiento principal lo tenía en Las Rosas, departamento de Belgrano, de esta provincia.

—Organizada por las comisiones directivas de la sociedad Damas de Misericordia y auxiliar de los asilos maternales, que presiden, respectivamente, la señora Celestina Echagüe de Salvá y la señorita Sara Elena Casas Duchesnois, se prepara para en breve una fiesta artística, que posiblemente se efectuará en uno de nuestros coliseos, y cuyo programa estará a cargo de señoritas y caballeros de esta sociedad.

—Ha sido concertado el enlace de la señorita Rosa Demarchi con el señor Francisco Sant'Angelo (hijo).

Se ha fijado, como fecha de la consagración del enlace, el día 30 de julio próximo.

—El señor Jaime Sust ha pedido y obtenido la mano de la señorita María Balbina Nóbrega, para el joven José Ferrer Sust, no habiéndose fijado la fecha del enlace.

AGRICULTURA Y GANADERIA

RAZAS CABALLARES

El Welsh Pony

El Welsh Pony (galo, del país de Gales), es uno de los más altos y uno de los mejores de las razas montañesas. Existen bastantes tipos, debido a la introducción de sangre extraña de diferentes clases; y un gran número de las yeguas son demasiado altas para producir Polo Ponies por un padrillo de carrera o árabe; pero con mucha razón se ha dicho de los animales en su estado puro, cuando raramente exceden de 12 a 12|2 palmos, que "el valor indomable, resistencia y buen temperamento del Welsh Pony, junto con su substancia y arrojo, se verá que ofrece un cruce inapreciable para los ponies producto de caballos de carrera y orientales",

Aunque el Welsh Pony es gran material para aparearlo con padrillos de buena sangre, le falta algo en calidad. Por regla general se mueve con rapidez y desenvoltura, y es extremadamente bueno y sano de patas y cascos. En color, bayos y tostados son preferidos; obscuro, zaino y colores desiguales no gustan. La forma, así como la acción no debe de ser demasiado baja. La Welsh Pony and Cob Society está especialmente consagrada a fomentar los intereses de la raza, y ha adoptado la regla, que debía hacerse extensiva a todas las razas montañesas, mientras que permanezcan en sus condiciones naturales, de mejorarla por selección dentro de la raza y no por importación de buena sangre de fuera.

Comparando un equino "Shetland poney" con un canino "Dogue d'ulm"

SOBRE ERRONEAS APRECIACIONES DE ALGUNAS VARIEDADES DE FRUTILLAS

Es muy frecuente entre los fruticultores confundir variedades típicas, de distinto origen y de efectos diferenciales en la multiplicación progresiva. En el caso de la frutilla, por ejemplo, catálogos del país y extranjeros, aún de acreditadas casas europeas, incurren en el mismo error, considerando en un solo grupo las variedades: "San Antonio de Padua", "Rubicunda", "San José", "de los Alpes" y "Leon XIII".

Explicado el origen de cómo fueron creadas, pasaremos a significar las diferencias positivas de cada uno de los tipos señalados, desviando así del error a los cultivadores progresistas que suelen buscar individuos recomendables para mejorar sus plantaciones.

En 1893 o 95, el padre Thivolet, observó en sus cultivos de Chanoyes que ciertas plantas de frutillas ostentaban frutas de tamaño extraordinario, crecidas en dirección vertical.

Seleccionó las más hermosas y las multiplicó por matas, dando el nombre de "Variedad San José" al tipo conseguido en esta experiencia cultural.

Las cosechas de este plantel se indicaron más tarde las llamadas variedades: "León XIII" y "Rubicunda", que, como se ve, son sinónimas, del mismo origen exactamente que la variedad "San José". Años después se dió a conocer en el comercio frutícola una nueva variedad de frutillas denominada "San Antonio de Padua". Esto pasó en el año 1900, más o menos, y resultó ser una otra selección de la multiplicación del mismo individuo de las anteriormente citadas.

La frutilla de los Alpes (Fragaria Semperflorens) fué introducida en Francia por Fougeroux de Bondaro allá por el año 1760. Se cultivó en Versailles, dando dos fructificaciones bien marcadas — en mayo y en septiembre.

Duchesne hizo experiencas en Tranon (cerca en Versailles) con esta variedad de Fragaria recogida en Mart-Cenis, y otros fruticultores científicos prosiguieron los ensayos, consiguiendo al cabo de algún tiempo de selección las fructificaciones en cuatro épocas del año, con características de clase (frutas blancas, frutas coloradas, flores rosas y la cuarta sin filete).

Esta variedad individualizada (Fragaria Semperflorens) ha dado en las multiplicaciones los mismos caracteres, sin degenerar, pudiendo comunicarlos siempre a las hibridaciones, pero las llamanas variedades San Antonio de Padua, Rubicunda, San José y León XIII, son híbridos que pierden sus caracteres típicos en la multiplicación. De ahí que los descendientes ofrezcan diferencias hasta para ser reconocidos como otras variedades.

Si los individuos híbridos degeneran y pierden la mayor parte de sus cualidades en la multiplicación experimental, no conviene en ningún caso tolerar las confusiones a que hemos hecho referencia, porque comportan errores de apreciación científica, pérdida de tiempo y capital.

Miguel Angel Tobal.

INSTRUCCION PUBLICA

SUBVENCION NACIONAL

El Consejo Nacional de Educación ha resuelto librar orden de pago por la suma de $ 88.776.42 m|n. a la orden conjunta del Consejo General de Educación de la provincia de La Rioja y del inspector nacional en la misma señor Eloy Moreno, importe que se le acuerda en concepto de anticipo extraordinario por el 3o.; 4o. y 5o. trimestre de la subvención nacional de 1915, a razón de $ 29.592 m|n. por trimestre.

También ha resuelto recomendar a las autoridades escolares respectivas el inmediato envío de la rendición de cuentas correspondientes a los pagos que se efectuarán con la cantidad acordada.

CONTRATO DE LOCACION

Tomóse en locación por el Consejo Nacional el terreno ofrecido por el señor Vicente M. Piana, sito en la calle Dungeness entre Terrero y Trelles, con una superficie total de 896 mts. 2, por el aquiler de 30 m|n. y por un término de tres años con opción a dos años más.

Con este motivo, ordénase a la dirección general de arquitectura, proceda al traslado de las casilas de madera de propiedad del Consejo, que existen en la calle Gavilán 1424, al terreno a que se refiere tan pronto se formalice el contrato de locación.

Ha sido también aprobado el presupuesto de $ 8.488.50 m|n. que ocasionará las obras de traslado y reconstrucción de las referidas casillas, para lo cual la dirección de arquitectura llamará a licitación privada, en vista de la urgencia que existe en trasladar éstas.

CESION GRATUITA APROBADA

Ha sido aprobado por el Consejo el convenio ad referendum firmado con don Tomás A. Díaz sobre cesión gratuita de una casa de propiedad del mismo para el funcionamiento de la escuela número 85 de la provincia de Córdoba por el término de dos años, a contar desde el 1o. de enero del corriente año.

DESIGNACION

Por resolución del Consejo Nacional designóse con el nombre de "Bernardino Rivadavia" la escuela número 8 del consejo escolar 9o., en lugar de la número 12 del distrito 2o., como se había anunciado anteriormente.

Colectividades extranjeras

COLONIA ITALIANA

Se ha realizado una animada asamblea para modificar la precedente orden del día relativa a la fusión: se quería, evidentemente, allanar el camino para adherir a ella. Y ha ese resultado se llegó, después de un animado debate.

Una vez realizada la fusión, el pacto federal así como los estatutos de la nueva sociedad deberán ser sometidos a otra asamblea para su aprobación definitiva en detalle.

ESCUELA ARGENTINA DE MUSICA
BARTOLOMÉ MITRE 974, ESQ. CARLOS PELLEGRINI
Director: JULIAN AGUIRRE
Abierto desde el 1o. de Marzo

LOS JUEGOS - EL VELOCIPEDO

La movilización y los comerciantes franceses de la América del Sud

De "Le Figaro", de París:

"Nuestro director ha recibido la siguiente carta, que nos apresuramos a publicar, como publicaremos toda comunicación que represente un interés real para el desenvolvimiento de las relaciones económicas entre Francia y las repúblicas de la América latina.

"París, 30 enero 1916.

"Permitidnos llamar vuestra benévola atención sobre los comerciantes y representantes de comercio establecidos en el extranjero y actualmente movilizados en Francia.

"Estos agentes únicos de nuestra influencia en el exterior, se han embarcado a sus expensas y lo han abandonado todo: hogar, casas, intereses... No existiendo la moratoria en los países en que habitaban, están obligados a pagar sus patentes, sus alquileres y sus créditos, sin contar los gerentes extranjeros en su mayor parte que han tenido que escoger apresuradamente. En estas condiciones, es fácil comprender que su situación, después de largos meses de ausencia se haya hecho de las más críticas, sobre todo cuando se conoce la campaña encarnizada que hacen en estos momentos, contra las casas que representan, todos sus competidores extranjeros coaligados.

"Al examinar esta situación deplorable, nos es penoso tener que recordaros lo que ha hecho el gobierno alemán con sus súbditos. Les ha dado la orden de permanecer en el país donde se encontraban, trabajar allí provisoriamente para casas de comercio de naciones neutrales y extender su clientela todo lo más posible, de modo que, después de la guerra pueda pasar a las casas alemanas una clientela, no solo intacta sino acrecentada todavía. Además, estos agentes se sirven de todos los medios posibles para hacer propaganda en favor de su país. Un ejemplo cualquiera: ¿No han hecho saber a los diarios que no firmarían con ellos contratos desde publicidad si no cesaban inmediatamente en toda campaña contra Alemania?

"Creyendo que la guerra actual es tanto económica como militar, no vacilamos en llamaros en nuestro auxilio para obtener del señor Ministro de la guerra, "principalmente para aquellos de entre nosotros que están en el servicio auxiliar", aplazamientos de llamada tan amplios como sea posible. Es preciso impedir, con nuestra ruina, la desaparición de numerosas causas francesas, que, después de muchos años de esfuerzos y de sacrificios enormes, habían conseguido crearse una clientela en el exterior.

"Saludanle, etc.

"Un grupo de negociantes y representantes franceses, establecidos en la América del Sud".

INFORMACION GENERAL

CENTRO CATOLICO DE EMPLEADOS

Con la aprobación de los estatutos en asamblea general, ha quedado definitivamente fundado este centro de unión y cooperación de empleados, teniendo por bases fundamentales, la propagación de la fe, el estudio y la cultura de sus asociados, tanto de la religión como profesional.

Su primera comisión directiva, ha quedado constituída en la siguiente forma: presidente, Juan de Iriarte; vicepresidente, Juan C. Simoni; secretarios: Emilio Rojo y Natalio Negri; tesoreros: Julián de Sosa y Angel G. Cotera; vocales: Ricardo Dillón, Luis de Iriarte, Ventura Pondal Vivas y Gregorio Recalde.

La comisión de propaganda, está formada por los señores: Emilio Rojo, presidente; secretarios: Carlos Asplazú, Fernando J. Stillo, Roberto Meisegeier y Mario D'Amato. Este centro actuará en su local social, Ramón L. Falcón 2453.

BIBLIOTECA "D. F. SARMIENTO"

Un grupo de vecinos de Devoto acaba de fundar una biblioteca popular, dándole el nombre de "Domingo Faustino Sarmiento".

Esta iniciativa, destinada a producir palpables y benéficos efectos educativos, ha sido acogida con verdadero entusiasmo por toda la población.

SOCIEDAD COOPERATIVA EMPLEADOS DE BANCO

Conferencia

Esta noche a las 9 y 30 p. m., en el local social de esta sociedad, Rivadavia 789, dará una conferencia el catedrático de la Escuela Nacional de Comercio doctor Carlos Tuninetti sobre el tema: Banco de la Nación y Caja de Conversión.

Han sido especialmente invitados el presidente del Banco de la Nación Argentina doctor Manuel de Iriondo, los gerentes de todos los Bancos de la capital, sus altos funcionarios y el personal de la Caja de Conversión y Casa de Moneda.

PERIODISMO

"CORREO DE CALICIA"

9.o aniversario

Entra hoy en su noveno año de vida este caracterizado órgano periodístico defensor de la colectividad gallega en la Argentina.

De más está decir que desde un principio el "Correo de Galicia" ha sabido compenetrarse con su campaña noble y patriótica la simpatía de los numerosos gallegos residentes en nuestro país, que ven en él, al fiel expositor de sus ideales y aspiraciones.

Felicitamos efusivamente al simpático colega, con motivo de su noveno año de vida periodística y somos nuestros más sinceros deseos que su vida se prolongue indefinidamente.

LA COLUMNA DE LOS NIÑOS

EL DERVICHE

LEYENDA ORIENTAL

Sobre un tema de Victor Hugo

La ciudad de Damasco se había engalanado para recibir al visir Alí Bajá que volvía triunfante de la guerra. Largas columnas cubiertas de mirtos y laureles se alineaban por la calle que debía entrar el séquito; las más hermosas doncellas habían salido para ofrecer al visir, ánforas con perfumes y licores, y el pueblo entero esperaba ansioso su llegada.

Pero no era el amor, ni la admiración por el poderoso guerrero, que había hecho acudir a todos sus pobladores de Damasco era el temor, sí, el temor, pues Alí Bajá era vengativo, sanguinario y cruel. La provincia entera temblaba bajo su tiranía y todos sus súbditos lo odiaban en secreto.

Al fin se vieron a lo lejos las banderas y pendones que brillaban al sol, y pronto a los acordes de una marcha triunfal, el tirano hacía su entrada en la ciudad, al frente de su poderoso ejército. Avanzaba soberbio e indiferente a los agasajos de la muchedumbre; su manto cubierto de pedrerías, caía majestuosamente, resplandecían al sol sus armas anilladas y espléndidas, y en el turbante que cubría su cabeza brillaba un espléndido diamante. Detrás de él cabalgaban sus guerreros y soldados, y por último siguiendo al botín de guerra traído por muchos camellos, se arrastraban los prisioneros, descalzos, exhaustos y cargados de cadenas. Cuando uno de los infelices vencidos caía agotadas sus fuerzas, los guardas lo hacían levantar a latigazos y golpes de bayoneta...

De pronto, cuando el visir hubo llegado al centro de la plaza mayor, un derviche anciano, un pobre mendigo escuálido y andrajoso, salió de entre la multitud y acercándose al visir detuvo enérgicamente por la brida, el soberbio corcel que aquél cabalgaba. La multitud corrió a apartarlo creyendo que dirigiría una súplica a su señor, pero el derviche los separó con gesto imperativo y dirigiéndose al califa, "Alí Bajá, le dijo: — Escúchame, tú, sol de los soles; Bajá noble y excelso, tú, cuya fama crece y llena el universo, tú, cuyas riquezas llenan las arcas inmensas de tus palacios, y que has vencido en cien guerras a todos los pueblos enemigos... ¡Yo un pobre viejo sin temer a la muerte que veo en tus ojos, te digo que no eres más que un miserable perro! Escúchame, Alí Bajá, tu muerte está cercana, y cuando ella llegue, no te valdrán tus riquezas, ni tu poderoso ejército, ni la amistad del Califa... ¡Y allí en el más profundo rincón de los infiernos, amarrado al árbol de los réprobos, escucharás tus fechorías que Satán irá leyendo, y tu alma desnuda y temblorosa irá al Averno! ¡Arrepiéntete, mientras es tiempo todavía, Alí Bajá, no tiranices más a tu pobre pueblo, devolvéd las riquezas que has robado, abrid las prisiones donde gimen tantos inocentes y devuelve la libertad a estos infelices, que arrastras tras de tí!"...

La multitud atónita había escuchado al viejo derviche; el mismo silencio del visir hacía presentir que su cólera sería terrible y espantosa su venganza; todos creían ya ver brillar en el aire, el pesado yatagán de Alepo, y rodar a los pies del tirano la cabeza del viejo mendigo, pero sucedió algo tan maravilloso que su recuerdo perdurará por siempre en aquellas regiones: el visir levantó la frente que había bajado, ante la arenga del derviche, y con una dulcísima mirada de gratitud, tendió su "caftán" cubierto de pedrerías al pobre viejo.

TEATROS, AUTORES, ARTISTAS

ARTE NACIONAL

Los cómicos del Apolo están contentísimos. Mientras "El distinguido ciudadano" siga en los carteles ¡la vida es un primor! ¿Para qué hacen falta las primeras actrices, los característicos, esos otros primeros actores, además del galán cómico? En "El distinguido" sólo hace falta Casaux. El digno Palleja es el héroe formidable, indiscutible. Bellagamba, el prohombre maloprado, se suicidará un día de estos... Nosotros hacemos votos por la eternidad de ese "distinguido ciudadano" en los carteles del Apolo. No siempre, como ahora, las actrices de aquel teatro podrán sonreir. Nada tienen que hacer y la vida es grata como una ilusión. Pueden sonreir y hasta criticar a compañeras, asistiendo a otros teatros. ¡Oh, belleza!...

Sólo De Vedia parece irritado, como un Antecristo; sólo suda Casaux; sólo se lamenta Rosich, por no poder abandonar el teatro a la mitad del acto primero. Y el señor Traversa, tan orondo y regocijado.

—

Nos place el que las comedias duren en los carteles. Así las actrices ensayarán mejor y de más amable modo. En el Apolo ya se saben de memoria "Cosas de América", una comedia original de don Ismael Cortinas. Antes de ese estreno se reprisará "El día de la flor", obra de los señores Cancela y Landívar, que tanto éxito obtuviere la pasada temporada. Con esa obra se presentará la primera actriz señora Camila Quiroga.

—

La compañía Vittone-Pomar estrenará hoy en el Nacional "La herencia de Diógenes", acto de los señores Saldías y Casariego. Entre las próximas novedades que por aquel teatro se anuncian, son de enumerar: "Pasaje Güemes", de Favaro y Carrilero, "Buenos Aires en solfa", de Rojas y Huguet, música de Payá, "Oro, copas y bastos", de Alberto Vaccarezza", "La guardia del auxiliar", de Carlos M. Pacheco, "La Paisana", de Escobar y Payá, "El rosedal", de C. Schaefer Gallo.

—

Recordamos a nuestros lectores que pasado mañana se presentará en el Nuevo la compañía Enrique Arellano, que cultivará el repertorio de comedias y zarzuelas. De dos estrenos consta el programa del debut: uno el de "Las chicas de Cabrera", tres actos de don Alberto Novión y el otro "Yankees y criollos", escenas de don Ezequiel Soria, música del maestro De Bassi. En esta obra tomará parte toda la compañía.

—

Ayer se representó en el Variedades el drama "Santos Vega", interpretado por la compañía Reynaldi-Bebecito. Es de mencionar la presentación de los hermanos Queirolo, que realizaron cuadros plásticos de estatuaria, copiando obras escultóricas famosas en los anales del arte. Próximamente se estrenará "Los delincuentes de la moral", drama del señor Juan José Fernández.

—

Mucho éxito obtienen en el Pabellón de Novedades las representaciones que ofrece la compañía de don José J. Podestá. Ayer se puso "Juan Moreira", con evidente agrado del público. La compañía se despedirá esta semana del público de aquel pabellón.

—

Mañana se inaugurará en el Buenos Aires una temporada de comedia a base de la compañía Angelina Pagano. Se estrenará la comedia titulada "El vuelo nupcial", original del doctor Iglesias Paz. Tienen nuestros lectores detallada noticia acerca de esta obra; hasta hemos publicado de la misma alguna escena interesante. Si a la impresión de lectura corresponde la de representación, obtendrá lo que se llama un buen éxito. Diríase que con esta comedia su autor se produce en una forma nueva de teatro; aquella en la que se satiriza a personajes de la manera más pulcra y cuidada; hasta el diálogo es en esa obra más frívolo, más aéreo, más gracioso. Hay un tipo de inglés pintado muy afortunadamente. Veremos si aciertan los intérpretes...

—

En el circo Anselmi pondrá esta noche en escena la compañía criolla que dirige el primer actor señor Martín Erramouspe, el viejo drama gauchesco "El mataco".

Comenzará el espectáculo con un acto de variedades a cargo de acróbatas, bailarines, payasos y transformistas.

AVENIDA

Tres compañías han sido ya contratadas por la empresa de este teatro para los primeros meses de la temporada

La primera que debute será la del popular Andrés Cordero, que hará sus clásicas funciones de semana santa con "La Pasión".

A fines del mes próximo le sucederá la compañía española de opereta que dirige Esperanza Iris, que en la actualidad canta en el Recreo de Río de Janeiro.

Además de las mejores obras del género, la compañía nos dará a conocer "Mercado de muchachas", "El amor enmascarado" y muy probablemente "Las golondrinas", del malogrado Usandizaga. Acompañará a la señora Iris, además de los elementos que en la actualidad la secundan, el tenor Alda.

De nuestra capital pasará la compañía a Chile, Perú, Ecuador, Panamá, Costa Rica, Venezuela, Habana y Madrid, por cuya razón su temporada del teatro Avenida constará solamente de cincuenta funciones.

La compañía que actúe después de la citada será la de Sagi-Barba.

COPLERAS Y DANZADERAS

Son legión en los music-halls barceloneses. En el Cataluña estuvo últimamente La Argentinita; de ella se han elogiado mucho "Alegrías", "Baile gitano" y algunas canciones.

Del Doré despidióse Paquita Escribano. Nada se dice de su vuelta a la Argentina, retorno que ella anunciase cuando se despidió del San Martín. Muy aplaudida fué en ese cinema la canzonetista Carmen Flores.

En el Royal Concert obtiene mucho éxito una bailarina, casi una niña, Mariquita Fuentes: unos graciosos jorobados, los Leger-Lía, actúan en Folías Bergere.

De una artista francesa, María Damia, se hacen en Barcelona muchos elogios; se la denomina "La duquesa", por su amistad con el duque de Uzis.

¡Y son mil!... Todas ellas nos amenazan con su visita...

SAINETES, ZARZUELAS

Se ha estrenado en la Comedia una revista o cosa así, titulada "El mapa de Europa". Todo en ella es confusión, rara mescolanza, de disiates, retruécanos, frases hechas y otros excesos.

Los cómicos estuvieron todo lo felices que pudieron estar, en una obra tan pésima.

Mañana se estrenará "El bastón del alcalde".

Don Juan de la Cruz y Ferrer ha leído a la dirección de la Comedia su último sainete, uno titulado "Los organilleros", que se inspira en una de las más bellas canciones madrileñas, qua canta la Imperio.

SALVATI

Hoy debe llegar, procedente de Santiago de Chile, el empresario del Coliseo, don Renato Salvati. Fué a Chile con el objeto de obtener la concesión por cinco años del teatro Municipal de la capital transandina. El señor Salvati ha obtenido esa concesión. Viene, pues, a preparar la compañía lírica que ha de trabajar en el citado teatro y concretar las fechas para llevar las de Guitry, Caramba-Sconamiglio y, si se pudiera, la de María Guerrero.

Nuestra bienvenida.

AYER, EN MADRID...

Según refiere un telegrama, ayer por la tarde estuvo doña María Guerrero en el Palacio Real de Madrid. Fué recibida la actriz por la reina madre, doña María Cristina.

La señora Guerrero visitó a la reina madre con el objeto de solicitar permiso para copiar la corona de Isabel la Católica y dar así más realidad a los detalles de una obra de Marquina que se estrenará próximamente.

Doña María Cristina encargó la reproducción de la joya a un artífice madrileño, con el objeto de regalársela a la notable actriz.

En la Princesa se estrenó anoche el sainete "Viva el difunto", original de don Tomás Luceño.

A consecuencia de una falsa maniobra volcó ayer en plena Puerta del Sel un automóvil propiedad del marqués de los Altares. El actor don Hilario Vera, uno de los que iban en el vehículo, resultó herido de gravedad.

COMPAÑIA MEMBRIVES

Han llegado esta tarde a nuestro puerto, a bordo del "Reina Victoria Eugenia", la popular Lola Membrives y su esposo el barítono Reforzo, a quienes acompaña la señorita Guerra, una segunda tiple que viene precedida de muy buenos prestigios. Es hermana de la conocida Acacia.

Entrevistamos a los viajeros con el propósito de conocer sus proyectos a realizar en la próxima temporada de la Comedia, manifestándonos la señora Membrives que su actuación en el citado teatro será el resultado de la jira que acaba de realizar por España, en cuyas ciudades de Sevilla, Granada y Valencia actuó con gran éxito.

En el "Ruzafa" valenciano hizo su mejor y más durable temporada, y es allí donde dió a conocer una serie de tonadillas del maestro Vives, expresamente escritas para ella, y que son de un estimable valor, como hemos podido comprobarlo gracias a la gentileza de la ex quisita cantante. Esto es lo que primeramente dará a conocer a nuestro público.

La señora Membrives se mostró muy satisfecha de su regreso a nuestra capital, como asimismo de su jira por la madre patria.

Dentro de breves días se pondrán a la tarea de preparar la temporada próxima.

NUEVA OPERA DE LEONCAVALLO

(Por cable)

Nos informan de Roma, que ayer en Génova y en uno de los salones de la Villa Lavarello, el maestro Leoncavallo dió lectura del libreto de la ópera "Goffredo Mameli", escrita por Verga y cuyo original ha sido regalado a la municipalidad genovesa.

Refleja el argumento uno de los episodios más interesantes de la vida del Tirteo italiano; parece que está realizado en la escena, de modo muy bello.

Comunicó Leoncavallo que en breve concluirá la partitura musical.

—

Por breves días se han suspendido en el teatro Avenida las representaciones de "Curro Vargas" a fin de dar un descanso a las primeras figuras.

Esta noche debutará el aplaudido tenor cómico Enrique Salvador, cantando "El anillo de hierro".

Para la presente semana se anuncia el estreno de "La señorita del cinematógrafo".

Los ensayos de la opereta "Antes de la boda" están muy adelantados.

CLOTILDE CHICO

La secretaría del teatro Moderno nos comunica que en breve debutará en esa sala la compañía cómico-dramática española de Clotilde Chico, cuyo primer actor y director es don Norberto Chico de la Peña.

EN PLENA FARANDOLA

Un artículo de Pedrell

Don Felipe Pedrell, el notable erudito, gran compositor, que escribe su música tan brillantemente como en prosa; el insigne autor de "Los Pirineos", publica actualmente unos artículos que merecen conocerse. Son ellos anedócticos y se titulan "En plena farándola". Los iremos reproduciendo sucesivamente. Admirarán, sin duda, a los que no supusieran en el señor Pedrell cualidades narrativas. He aquí el primero de esos artículos:

"Muchas obligaciones impondría á su magisterio el famoso maestro Sebastián Durón por las composiciones que cada año había de presentar en la Real Capilla de su dirección, pero escribió, sin embargo, un gran número de zarzuelas, intermedios, barcos, barquillos y abundancia de estripillos y copias, que le valieron aplausos de españoles y extranjeros. Cuéntase que después de haber salido de una función en la que la capilla de música ejecutaba una obra suya, dirigida por él mismo, tuvo un marcado descuido, tanto que Carlos II, que estuvo oyéndole y había notado el desconcierto y desbarajuste, le dijo al salir de la capilla:

—Durón, ¿en qué consiste que siendo tú eclesiástico, salen mejor ejecutadas las composiciones que escribes para el teatro, que las que compones para el templo?

—Señor — contestó Durón, — es que en el teatro lleva el compás el diablo, y en la iglesia lo llevo yo.

—

Era Alfonsiris un notable cantante establecido el sigle XVIII en Madrid. Manejaba con gran destreza y arte la voz de falsete, y se le oía de buena gana cuando cantaba.

Como solían hacer los actores de aquella época, salió al tablado con otros compañeros dispuestos a secundarle, cuando llegase el caso. Entonó artificiosamente un ingenioso "romance", coreado a poco por sus compañeros.

—Cante solo Alfonsiris — empezó a vocear y repetir el vulgo.

El Alfonsiris agradeció el favor. Despidió con mucha cortesía a sus compañeros y prosiguió su "romance".

Pero volvió a mayor gritería el vulgo y a decir:

—Cante solo.

El, admirado y turbado, respondió:

—Ya estoy solo, señores.

—No está aquí solo: váyase a cantar donde esté solo, donde nadie le oiga.

Y el pobre Alfonsiris, silbado y corrido, se fué con la música a otra parte, porque... no dió gusto a los señores.

—

Iba a contar, ahora, los atropellos, invectivas, persecuciones y hasta encarcelamiento que sufrió el compositor de tonadillas de los teatros de la corte Pablo Esteve y Grimau, maestro de capilla, catalán y de casa del Duque de Osuna.

Otro día será. Me faltaría hoy espacio para contar algo de la vida de ese compositor galeoto que estaba a sueldo de las veleidades de actrices, de duquesitas aficionadas a la farándola, del corregidor y de la junta de teatros. Se me dirá que toda la productividad incesante de ese compositor-galeoto a sueldo se compone de obras "menores", algunas de ellas sin importancia, escritas por la mañana para representarse por la noche, previo rápido ensayo o sin ninguna clase de ensayo, ejecutadas de repente. ¿Obras "menores", he dicho: insignificantes? Sea. Pero yo he estudiado a fondo la música y genialidad indígena de este triste farandulero diré con él, variando los términos: quiero que se le gradúe de compositor de música y de gran compositor porque escribió "coplas", tiranas, caballos y seguidillas; y porque escribió, precisamente, esta clase de obras "menores" aunque él diga de ellas con cierto desprecio "que cualquier "barbero" las pueda componer al zarandeo de su mala guitarra".

Consulte quienquiera ese portentoso catálogo de sus obras (tonadillas a solo, a "dúo" a tres, a cuatro, a cinco, a seis y generales—"¡cuatrocientas once" suman!—zarzuelas, música de comedias y dramas, loas, entremeses, sainetes, fin de fiestas, composiciones varias, que llegan a la cifra de quinientas setenta y pico) que he visto (y añado "que no son todas", es decir, que el catálogo no está completo), consulte quienquiera esa mal llamada "música de barbero": reflexiónese sobre la semejanza del caso de Esteve con el de Cervantes posponiendo el "Persiles" a "Don Quijote" o con el de don Ramón de la Cruz "avergonzándose" de sus sainetes, y, dígaseme si estoy en lo justo al decir y repetir de Esteve, que deseo que se le gradúe de compositor de música y de música indígena, porque escribió, preisamente, estas "coplas de barbero", devueltas al pueblo purifiadas por el arte y enaltecidas por el arte: estas "coplas de barbero", manifestación genuina de una parte del alma nacional, e hija de la tradición de un gusto peculiar que le ha infundido vida, y vida propia.

AMALIA ISAURA, TORTOLA VALENCIA y Cía.

En un cable de ayer se nos comunica que a bordo del León XIII embarcaron ayer en Barcelona, la bailarina Tórtola Valencia, contratada para la Opera; y la compañía de Amalia Isaura, que inaugurará en el Odeón una temporada de comedia y variedades. En lugar de la bailarina señorita Inés Esparza, que se había anunciado, vendrá la señorita Minerva, artista de music-hall, muy aplaudida, según los diarios, en los teatros españoles.

LIRICAS

Se han inaugurado en el San Martín las llamadas audiciones familiares, las cuales sirven a modo de ensayo, para los estudiantes de canto, que aspiran a las glorias de la escena lírica.

En la primera se cantó "Cavallería rusticana", para debut de la soprano, señorita Santagostino, la cual demostró poseer cualidades, que, si se dirigen con acierto, la proporcionarán triunfos y aplausos.

—Ayer tarde se realizó la segunda "audición". Cantóse el acto tercero de "Boheme"; debutó con aplausos el tenor Santos Antonini.

Por la noche se puso en escena "Manón", de Massenet, con la señora Badusi, en el papel de protagonista. Asistió numeroso público. Los señores De Franceschi y Carreras obtuvieron muchos aplausos.

Prepara la dirección artística interesantes reprises.

UNA COMEDIA DE GEMMA BELLINCIONI

La compañía que dirige el actor Talli y que actúa en el teatro Olympia de Milán, anuncia el estreno de una comedia titulada "La diva de la Scala", original de la célebre intérprete de "Salomé", Gemma Bellincioni.

NOTAS BARCELONESAS

Se han publicado en Barcelona los programas de los grandes conciertos cuaresmales que, en conmemoración del XXV de su fundación, organiza el "Orfeó Catalá" en el palacio de la Música Catalana.

Estos conciertos revestirán excepcional importancia. El "Orfeó Catalá" se ha asegurado la colaboración en ellos de prestigiosos solistas vocales, los cuales cantarán la gran obra de Haydn: "Las Estaciones" a la que el "Orfeó" dedica actualmente todos sus esfuerzos, pues es obra cuya importancia coral es extraordinaria.

—

Con mucho éxito actúa en el Novedades la compañía de Paco Morano. Ultimamente puso en escena "El roble de la Gerosa", "Señora Ama" y "El negocio es el negocio".

—

La compañía Sagi-Barba, que actúa en el Cómico, ha estrenado con éxito, una opereta titulada "Friné".

—

Se ha despedido del público del Soriano la compañía Caramba, que ha desenvuelto una brillante temporada de opereta.

VARIAS

Debuta esta noche en el teatro de Mayo la artista italiana Ninetta Chuderony, procedente de los más principales music-halls europeos y que ha sido contratada para una serie de funciones por la empresa del citado teatro.

—

La Sociedad Argentina de Música de Cámara acaba de tributar un homenaje a la memoria del señor Miguel Balmas Jordana, fallecido trágicamente en el naufragio del "Príncipe de Asturias".

El extinto pertenecía desde hace algunos años a la citada institución.

—

El elegante teatro Esmeralda se ve tarde y noche muy concurrido por gran número de familias en los espectáculos que alterna con preciosas películas cinematográficas la compañía cómico-bailable que dirige el señor Giovanni Molasso y en la que figura la primera estrella de la danza Ana Kremser y la graciosa tonadillera señorita Rosita Rodríguez.

Hoy cambio de programa con el estreno de las pantomimas Histoire de amour o París de noche, con nuevos decorados y música apropiada del maestro Daniel Doré.

FRONTON BUENOS AIRES

Al hacer el primer comentario del primer partido de los que se han jugado en el match-desafío, en el cual correspondió el triunfo a los hermanos Erdoza por dos tantos en cuarenta y cinco, dijimos que si Claudio jugaba un poco más que esa noche, el resultado definitivo tenía que ser favorable al terceto.

Con el triunfo de anoche, Claudio, Martín y Ermua se anotan el tercer partido de los cinco a jugarse, lo que vale decir son los vencedores del match y que nuestros pronósticos han sido acertados.

Para el jueves se anuncia el último partido, el cual tiene un interés relativo, desde aun cuando ganaron los Erdoza, el match-desafío pertenece al terceto por el triunfo de anoche.

NOTAS POLICIALES

AUTOMOVIL INCENDIADO

Esta madrugada próximamente, a la 1.10, en el garage Santa Fe 2350 el "chauffeur" Agustín Pasini cargaba nafta al tanque de un automóvil, alumbrándose con un farol mientras efectuaba la operación.

En esas circunstancias Pasini aproximó demasiado el farol y la llama de éste produjo la explosión de la nafta.

El fuego hizo presa del automóvil y en pocos minutos la carrocería del coche quedó completamente destruída.

El incedio fué sofocado por los empleados del garage y agentes de la comisaría 17. A causa de la explosión, Pasini sufrió quemaduras de importancia en las manos y en los brazos, siendo curado por un facultativo de la Asistencia Pública.

RIÑA

En la casa calle Pampa 2283 anoche, por cuestiones surgidas en el momento, se suscitó un incidente entre Bruno Loche y Francisco Rutzman.

Después de una acalorada disputa el primero de los nombrados, armado con un cuchillo, atacó a su contrincante, causándole una herida leve en el brazo izquierdo.

Loche fué desarmado y detenido por un agente de la comisaría 29.

ACCIDENTE A UN MENOR

Esta mañana, en la esquina de las calles Río Janeiro y Yatay, el menor Nicolás Castronovo pretendió treparse al estribo de un tranvía de la línea 99, que marchaba a regular velocidad, pero perdió el equilibrio y cayó al suelo, siéndole apretados los pies por una de las ruedas del coche acoplado. Castronovo sufrió lesiones de importancia.

La Asistencia Pública prestó los auxilios del caso.

HERIDO DE UN CACHIPORRAZO

Esta madrugada, próximamente a las 2, el señor Andrés Deleo, en compañía de su esposa, descendía de un automóvil frente a su domicilio, calle Alsina 2976 y mientras abonaba al "chauffeur" el importe del viaje, un sujeto que se hallaba estacionado a pocos pasos dirigió algunas palabras molestas para la señora.

Ello determinó una disputa entre Deleo y el impertinente, pero que no pasó de los dichos, pues el matrimonio penetró en la casa y el individuo se retiró.

Minutos más tarde golpearon a la puerta de la casa del señor Deleo y al abrir éste, el sujeto con quien tuvo antes el incidente, sin decir palabra le descargó un formidable golpe en la cabeza con una cachiporra.

Deleo sufrió una herida de importancia y quedó aturdido, pero en el acto reaccionó y llamó a un agente de policía, mientras el agresor huía precipitadamente.

El vigilante corrió en persecución del individuo y logró darle alcance y detenerlo.

Fué llevado a la comisaría 10a. donde se comprobó que era el sujeto José Masitelli (a) "El chino Pepe", carrero del Mercado Spinetto.

El señor Deleo se asiste en el hospital Ramos Mejía donde informan que su estado es delicado.

HURTOS

Se presentó hoy en la comisaría 2.a Esteban Apostolo, foguista del vapor belga "Flandres" amarrado en la dársena Sud y denunció que anoche salió a pasear en compañía de un marinero y que luego fueron a dormir a una pieza del hotel Internacional calle Venezuela 472.

Agregó el denunciante que esta mañana al despertarse se encontró con que su compañero había desaparecido y luego al vestirse advirtió que del bolsillo del pantalón le faltaba una cartera con 200 francos, 13 libras y 8 pesos.

Además le faltaba un reloj que lo valúa en 35 pesos.

Apostolo acusa al marinero como autor del hurto. La policía procura descubrir el paradero del acusado.

—Enrique Masetti domiciliado Palermo 4530, denunció en la comisaría 41a. que anoche ladrones desconocidos le han hurtado cuatro yantas de goma para carruaje, valor de 250 pesos.

INCIDENTE CONYUGAL

En la casa Paseo Colón 713 esta mañana a raíz de una disputa Ricardo Silva atacó a golpes de puño a su esposa Agustina Godoy, causándole diversas contusiones en el rostro.

Un agente de la comisaría 2.a intervino y detuvo al agresor.

LOS PINTORES HUELGUISTAS

Esta madrugada un grupo de individuos que se presume son pintores huelguistas, arrojaron varias bombas de vidrio llenas de alquitrán contra el frente del edificio en construcción calle Gorriti 4190.

Los autores del atentado huyeron en un automóvil.

EN EL PUERTO

Accidente

Siendo las 7 y 30 a. m. de hoy, Francisco Martínez, español, de 24 años de edad, mozo del vapor español Júpiter surto en el dique 2, encontrándose limpiando la sirena de la chimenea, se cayó sobre cubierta sufriendo lesiones internas de carácter reservado.

En el acto fué conducido en una ambulancia al hospital Rawson, donde quedó en asistencia.

GALERIA TEATRAL DE "LA EPOCA"

Varios estudios de la célebre artista inglesa Miss Billie Carleton

LOS MISMOS RECREOS DE MONTE CARLO
CASINO ALTA GRACIA
ESTA ABIERTO TODO EL AÑO

CARRERAS DE CABALLOS

HIPODROMO ARGENTINO

LA REUNION DE MAÑANA

Muy pocas anotaciones ha reunido el programa de mañana del cual pasamos a hacer una ligera descripción.

La primer carrera es de vallas y en ella vemos figurar los nombres de Chulo, Richepin y Fox, tres de los caballos que mejor se desempeñan en estas carreras.

Teniendo en cuenta la excelente rentree de Chulo en estas pruebas, lo creemos capaz de continuar su serie de triunfos sin molestarse mayormente.

En la carrera de potrancas perdedoras aparecen los nombres de Ambiciosa, Paulita, Edith Cavell y Miss Tonta como principales candidatas.

Ambiciosa ha sido segunda de Curiosity, performance digna de tenerse e ncuenta, Paulita parece que en privado anda mucho, Edith Cavell que será nuestra favorita, se ha desempeñadó muy bien en el clásico Casares y en cuanto a Miss Tonta como ya lo dimos a comprender, no se condujo en su última carrera de acuerdo con sus aprontes. Así que recomendamos no descuidarla.

Tabolango aparece dominando entre los insignificantes contrarios de la tercer carrera, pero él, vale tan poco que nada nos extrañaría que alguno de sus contrarios diera cuenta de él.

Bon Homme por su segundo puesto reciente, cuenta con alguna opinión; Serpol por aquello que tiene un buen pedigree se le mira con desconfianza y por último se cita como capaz de desempeñarse bien a Submarino, un hijo de Pippermint que hace su debut con ejercicios sugerentes.

Nueve caballos de orden muy secundario son los concurrentes del premio Siete y Medio.

Tarija recordando su segundo puesto en pos de Chilca no deja de tener su chance, pero lleva en El Tony y Ronde du Soir dos serios rivales.

El pupilo del entraineur Cappi es acaso el mejor candidato, pues anda muy bien en sus ensayos, teniendo Rond du Soir en su contra una pésima carrera reciente en un handicap de fondo.

Pocos pero buenos son los competidores de la quinta prueba del programa, handicap para caballos de 3 años.

Farol 59 kilos, Polavieja 56, Sombrío 56, Matchbox 54 y Lovelace 51, son todos excelentes candidatos y dejamos aparte a Sunday y Estribor con todos los temores del caso, pues con las ventajas que reciben en el peso, bien pueden proporcionarnos una sorpresa.

Farol y Matchbox terminaron recientemente separados tan solo por una cabeza, resultando por lo tanto interesante su nuevo encuentro. Nosotros nos resolveremos por Farol más por simpatía que por otro motivo, pero reconociendo que puede por cualquier circunstancia caer vencido.

Veinte yeguas son las competidoras de esta carrera, en la que sobresalen como principales candidatas, Diosa, Pirotécnica, Malilla y Espinita en pareja, Arene, Carabela, Santa Inés y Ficaria son todas excelentes candidatas.

Indudablemente de todas ellas la que mejor se ha venido desempeñando últimamente es Malilla que con el descargo que lleva está en condiciones de correr muy bien.

Arene que reaparece es una enemiga muy digna de tenerse en cuenta. Carabela con muy poca suerte corrió muy bien y como lance suena el nombre de Santa Inés que se dice tiene una buena corrida.

El handicap de 1.400 metros promete ser una carrera interesante.

Chucker Out 54 kilos. Decidida que parece no correrá, Pichuleo y Fachinero son todos excelentes competidores de esta prueba.

La condición de la carrera nos parece que favorece enormemente a Chucker Out que aún dispensando ventajas debe imponerse.

El enemigo principal del hijo de Diamond Jubilee es Fachinero, pero hasta este momento no tiene monta designada.

La carrera del desquite se presenta muy bien disputada.

Repique que tiene dos puestos de placé es uno de los mejores candidatos y muy difícil ha de ser arrebatarle el triunfo.

El enemigo principal del favorito es Tamandaré, quien con 46 kilos ha de desempeñarse admirablemente, siendo de tenerse en cuenta lo mismo La Loca que ha producido una performance bastante regular recientemente.

LOS COMPETIDORES DE MAÑANA

SUS PERFORMANCES

Aprontes e informaciones generales

Como hemos hecho costumbre en esta sección, nuestros lectores encontrarán una guía interesante además de los últimos informes, los que facilitarán en mucho las tareas para hacer cálculos aproximados sobre cada uno de los concurrentes del programa que pasamos a detallar:

PRIMERA CARRERA

Chulo — El hijo de Old Man vuelve a tener una carrera favorable.

Después de ser no placé con 50 kilos de Riparia en 1'44" 4|5, disputó una carrera de vallas con 71 kilos, ganando con facilidad en 5'12" los 4.200 metros.

Richepin — Reapareció entrando último con 76 kilos de Dividendo 68 en 3'52" 3|5 los 3.200 metros.

Foragida — Fué no placé con 68 kilos en la carrera que hicieron puesta Kalium con Montezuma en 2'55" 1|5 los 2.500 metros y luego fué primera con 63 kilos en pista pesada en 4' 1'5 los 3.200 metros.

Bracconnier — Con 70 kilos fué tercero de Fox 73 en 4'9" 3|5 los 3.500 metros y luego segundo con 69 de Chulo 71 en 5' 1|2 los 4.200 metros.

Bétis — Tiene como últimas performances un no placé con 43 kilos de Repique 49 en 2'38" 4|5 y luego no placé con 51 de Polavieja 57 en 2'5" 1|5.

SEGUNDA CARRERA

Ambiciosa — Fué cuarta de Mimi Pinson en 47" 1|5 los 800 metros y luego segunda de Curiosity en 55" 1|5 los 900 metros.

Se trabajó en Belgrano.

Marie Antoinette II — Es una hija de Mehari que anda bastante bien.

Se le trabajó en la partida conduciéndose bien.

Paulita — Tiene como últimas performances un cuarto de Gringuilla en 53" 3|5 y luego cuarta en la carrera que salió de perdedora Doña Alda en 59" 1|2 los 1.000 metros.

Anda bastante regular.

Aprontó en Belgrano dirigida por Arcuri a la par de Bosch con G. Benvenutti.

Náyade — Fué segunda de La Victoire en 1'1" 4|5, pero luego defeccionó entrando no placé de La Mistinguet en 59".

Enrique Saavedra la trabajó en la partida.

Constance — Debutó entrando tercera de Curiosity en 55" 1|5.

Anda muy bien.

Con M. de Lara hizo ayer un ejercicio de 600 metros con muy buen éxito.

Edith Cavell — Fué cuarta de Mamita II en 48" y luego disputó el clásico Casares entrando no placé de Doña Alda en 1' 4|5.

En esta carrera corrió muy bien.

Hoy dirigida por F. Arcuri hizo un ejercicio de 600 metros como para ser la ganadora.

Miss Tonta — Fué cuarta de Curiosity en 55" 1|5 y luego no placé de La Mistinguet en 59".

Es bueno no descuidarla.

El aprendiz S. Blanco la trabajó en la partida conduciéndose muy bien.

Quinua — Fué no placé de Nanná en 48" dos quintos.

El jockey Bastías la ensayó en 600 metros conduciéndose regular.

Curdelona — Es una debutante, por Calepino y Lydia.

En el trabajo de hoy se desempeñó muy bien.

TERCERA CARRERA

Latebroso — Es debutante, por Kilmarnot.

R. Carabajal lo ensayó en 700 metros y se condujo regular.

Merry Anthony — Después de ser no placé de Floris en 1' 3|5 fué cuarto de Ney II en 1' 4|5.

Hoy se le pasó en 600 metros desempeñándose regular.

Bon Homme — Fué cuarto de Floris en 1' 3|5 los 1.000 metros y luego segundo de Cruz Diablo en 57" 4|5.

No lo vimos trabajar.

Por su performance es un gran candidato.

Submarino — Es debutante, por Pippermint y Cañonera.

Ayer dirigido por Enrique Saavedra hizo 600 metros conduciéndose muy bien.

Tabolango — Fué segundo de Mister Brett en 54" 1|2 y luego tercero de Tolbiac en 1' 1|2.

Nos parece que le llegó el turno.

Con R. Rivero pasó la partida en gran estilo.

Les merece mucha confianza.

Serpol — Fué no placé de Dándalo en 54" 2|5 y luego tercero de Ney II en 1' 4|5.

Anda regular.

Dirigido por S. Ruiz hizo 700 metros en regular estilo.

CUARTA CARRERA

Cáucaso — Con 54 kilos fué no placé de Pegaso 55 en 1'45" 2|5 y luego con 50 no placé de San Luis 42 en 2'57" 1'5.

Juan Fernández lo pasó en la partida.

Se desempeñó regular.

Billiken — Reapareció entrando no placé con 48 kilos de Normando 51 en 1'37" 2|5.

Con la monta de M. Acosta el hijo de Clermont hizo 700 metros conduciéndose bien.

Tarija — Con 55 kilos fué no placé de As de Oros II 49 en 1'45" y luego con 40 segunda de Chilca 43 en 2'18".

No la vimos trabajar.

El Tony — No placé con 54 kilos de Riparia 50 en 1'44" 4|5 y luego no placé con 54 de Carreras 57 en 1'39" 3|5.

Anda muy bien.

En su apronte de hoy el hijo de Le Sancy se condujo como para ser el ganador.

Ton-Ton — Con 49 kilos fué no placé de As de Oros II 49 en 1'39" 4|5 y luego cuarto con 57 de Carreras 57 en 1'39" 3|5.

Hizo 700 metros conduciéndose regular.

As de Oros II — Sus dos últimas performances no han sido nada meritorias.

Fué no placé con 53 kilos de Ronde du Soir 47 en 1'39" 4|5 y luego no placé con 57 de Carreras 57 en 1'39" 3|5.

No vale gran cosa.

El aprendiz Bianchetto lo pasó en 700 metros y no anduvo mal.

Maitén — Con 54 kilos fué segundo de Carreras 57 en 1'39" 3|5 y luego no placé con 48 de Normando 51 en 1'37" 2|5.

El aprendiz Canessa lo trabajó sin novedad.

La Brava II — Con 55 kilos fué tercera de Carreras 57 en 1'39" 3|5 y luego con 49 no placé de Normando 51 en 1'37" 2|5.

Jesús Bastías la ejercitó en la partida.

No anda mal.

Ronde du Soir — Después de ser primera con 47 kilos en 1'39" 4|5 fué no placé con 44 de Tejuela 49 en 2'37" 4|5.

Es una seria candidata.

Eloy García la trabajó en 700 metros.

CONCURSO HIPICO

Todo lector de LA EPOCA puede tomar parte en este concurso con sólo llenar el correspondiente cupón, el que debe ser remitido bajo sobre a esta administración, Avenida de Mayo 769, antes de las 12 de la mañana de cada reunión, indicando en el sobre "Concurso hípico".

Los premios a que pueden hacerse acreedores los aficionados son los siguientes:

1.o Dos cajas de cigarrillos "Intransigentes" al que indique 5 ganadores.

2.o Cuatro cajas de cigarrillos "Intransigentes y una docena de fotografías del interesado o de la persona que él indique, al que acierte 6 ganadores.

3.º Varios objetos valiosos, que elegirá el favorecido al que indique 7 ganadores.

4.º Un cronómetro de oro 18 quilates al que indique 8 ganadores, premio que como los anteriores, otorgarán los cigarrillos "Intransigentes".

En todos los casos debe indicarse el nombre del caballo y no el del stud, no tomándose en cuenta la carta que no llene este requisito.

Todas las reuniones, a las 12 de la **mañana, se procederá a cerrar y lacrar todas las cartas recibidas, para abrirse al día siguiente a la misma hora, acto que podrá presenciar todo el que se interese por ello.**

El envío de las cartas es sin límite; el catedrático puede hacer todas las combinaciones que quiera, siempre que se ajuste a las reglas establecidas por este concurso.

Una misma persona no podrá optar a dos premios en una misma reunión, tomándosele en cuenta, a los efectos de este concurso sólo a la carta que marque mejor punto:

El cupón va en la página 15

QUINTA CARRERA

Farol — Con 52 kilos fué tercero de Radiant 60 en 1'51" y luego tercero con 58 de Matchbox 58 en 1'39"

Lo creemos capaz de ser el ganador.

F. Arcuri lo ejercitó en 1.000 metros.

Buen apronte.

Polavieja — Ganó con 57 kilos en 2'5" 1|5 los 2.000 metros y luego no placé con 58 de Campanazo 58 en 1'39" premio Apertura.

Anda bien.

Juan Fernández lo trabajó en 700 metros.

Debe estar en los puestos de preferencia.

Sombrío — Con 55 kilos fué cuarto de Nitrato 51 en 2'19" 3|5 y luego último con 51 de Bizet 51 en 1'51" 3|5.

Dirigido por S. Ruiz hizo 700 metros no desempeñándose mal.

Matchbox — Después de ser segundo con 42 de Fachinero 48 en 1'36" 2|5, fué primero con 50 en 1'52".

Les merece él nueva confianza.

Dirigido por Torterolo cubrió 700 metros en 42".

Sunday — Fué no placé con 52 kilos de Fulana 42 en 1'14" 3|5 y luego no placé con 47 de Matchbox 50 en 1'52".

Se le ensayó en la partida.

Estribor — Reapareció entrando no placé de Eneas en 1'45".

Ha sido acaso el mejor apronte de la mañana.

Con M. Acosta hizo 1.000 metros en 59" 2|5 a la par de Winer con A. Baistroqui.

Puede ser el encargado de vencer a los favoritos.

SEXTA CARRERA

Pirotécnica — Fué no placé con 57 kilos de Malilla 51 en 1'39" 4|5 y luego no placé con 40 de Chilca 43 en 2'18".

Aprontó en Belgrano conduciéndose bien.

Diosa — Fué segunda con 57 kilos de Malilla 51 en 1'39" 4|5 y luego con 54 no placé en el Apertura de Campanazo 58 en 1'39".

Máximo Acosta la ensayó en 700 metros y no anda mal.

Sanchete — Con 42 kilos fué no placé de Chilca 43 en 2'18".

Hizo 800 metros a la par de Pereza desempeñándose regular.

Petite Chatte — No placé con 55 kilos de Diosa 53 en 1'12" 1|5 y luego no placé con 50 de Fulana 42 en 1'14" 3|5.

Hizo 700 metros conduciéndose regular.

Malilla — Después de ser con 49 kilos segunda de Diosa 52 en 1'12" 1|5 fué primera con 51 en 1'39" 4|5.

En el apronte de hoy dirigida por su peón se desempeñó muy bien.

Arene — Hace tiempo que no corre.

La hija de Druid viene a la carrera con algunos ejercicios buenos.

Carabela — Reapareció entrando cuarta con 48 kilos de Full Hand 53 en 1'37" 4|5.

Anda mucho.

Con M. Lema hizo 800 metros en 48".

Vizcacha — No placé con 46 de Fulana 42 en 1'14" 3|5 y luego no placé con 43 de Gallipavo 52 en 1'33" 1|5.

Se desempeñó regular en la partida.

Yerba Mota — No placé con 41 kilos de Matatías y Full Hand 47 en 1'37" 4|5 y luego no placé con 41 de Perfidia 46 en 2'5".

No la vimos trabajar.

Herodías — No placé con 46 kilos de Fulana 42 en 1'14" 3|5 y luego con 52 no placé de Gallipavo 52 en 1'33" 1|5.

Se le pasó en 700 metros con regular éxito.

Brisca — No corre desde que salió de perdedora en 1'47'7' 3|5.

Desventura — Con 43 kilos fué no placé de Perfidia 46 en 2'5" y luego con 52 no placé de Gallipavo 52 en 1'33" 1|5.

S. Ruiz la trabajó en la partida.

Barbada — Después de ser primera con 56 en 1'26" 2|5 fué cuarta con 48 de Gallipavo 52 en 1'32" 1|5.

En su ensayo de hoy se desempeñó como de costumbre.

Paloma — No placé de Pirotécnica en 1'32" 4|5 y luego tercera con 54 de Malilla 51 en 1'39" 4|5.

Con P. Costa hizo 700 metros con regular éxito.

Ficaria — No placé de Pirotécnica en 1'32" 4|5 y luego no placé con 54 de Malilla 51 en 1'39" 4|5.

Cubrió 700 metros conduciéndose bien.

SEPTIMA CARRERA

Chucker Out — Reapareció con 57 kilos entrando segundo de Diamant 55 en 1'6" 2|5.

Con Maximo Acosta hizo 800 metros en el recomendable tiempo de 46" 4|5.

Nos parece un probable ganador.

Decidida — Tiene muy buenos ejercicios.

Hoy se le ensayó en la partida conduciéndose bien.

Pichuleo — Fué no placé con 60 kilos de Campanazo 58 en 1'39" y luego tercero con 53 de Perjura 48 en 1'36" 4|5.

Aprontó en la partida conduciéndose bien.

Fachinero — Después de ser tercero con 57 kilos de Fulana 42 en 1'14" 3|5 fué primero con 48 en 1'36" 2|5 la milla.

En Belgrano lo trabajó Denna con muy buen resultado.

Uriburu — Con 53 kilos fué segundo de Pegaso 55 en 1'46" y luego primero con 55 en 1'31" 2|5.

El peón lo pasó en 700 metros y anda muy bien.

OCTAVA CARRERA

Repique — Con 46 kilos fué segundo de Tejuela 49 en 2'37" 4|5 y luego segundo con 52 de San Luis 51 en 2'56" 4|5.

Se desempeñó regular en la partida.

Gosse — Reapareció entrando no placé con 49 kilos de San Luis 51 en 2'56" 4|5.

Barrozo la trabajó sin novedad digna de mención.

La Loca — Recientemente fué tercera con 46 kilos de Tejuela 49 en 2'37" 4|5.

Hizo 800 metros con buen éxito.

Tamandaré — Después de ser cuarto con 40 kilos de Calambour 60 en 2'5" 3|5 fué primero con 46 en 2'18" 1|5.

En Belgrano hizo un apronte de 1.000 metros como para ser el ganador.

Lovelace — Reapareció entrando tercero con 48 kilos de Trésor 58 en 2'36" 1|2.

Máximo Acosta lo ejercitó en 700 metros.

Dantón — Tiene como última carrera un cuarto con 43 kilos de Chilca 43 en 2'18".

Driada — No placé con 45 kilos de Pegaso 55 en 1'46" y luego no placé con 40 de Chilca 43 en 2'18".

Cubrió 800 metros conduciéndose regular.

Colmenar — Fué tercero con 41 de Calambour 60 en 2'5" 3|5 y luego con 50 no placé de Matchbox 50 en 1'52".

Hidrico — No placé de Lescaut en 1'39" 4|5 y luego primero en 1'40" 1|2.

Ayer lo ejercitó Barrozo.

DEL STUD LOS CARDOS

Nos comunican que mañana cumplirá su compromiso de esta caballeriza, únicamente Uriburu dirigido por Englander, que estará de regreso de Montevideo mañana a primera hora.

Espinita y Lamas serán reservados para mejor oportunidad.

En la carrera de yeguas el entraineur Olivieri presentará a Malilla, quien tiene muy buenas probabilidades.

FACHINERO

El hijo de Greenan es gran candidato en el handicap de 1400 metros, pero hoy de mañana el entraineur Bentancour aún no le había designado jockey; tiene el propósito de no confiárselo a Enrique Saavedra.

EL STUD MONTIEL

Esta caballeriza para la reunión de mañana tiene anotados a Chucker Out, que tiene un compromiso muy favorable: se metió hoy 46" 4|5 en los 800 metros, tiempo especialmente bueno hoy como estaba la pista.

Madeline que debía hacer su rentrée y que contaba con una corrida bastante buena no será presentada por encontrarse renga.

En cuanto a Lovelace su ecurie todavía no ha resuelto en qué carrera presentarlo.

ESTRIBOR

59" 2|5 los 1000 metros

Puede decirse que el mejor apronte del día ha sido el de este hijo de Old Man quien, dirigido por Máximo Acosta, cubrió 1000 metros a la par de Winer en el recomendable tiempo de 59" 2|5.

DEL STUD EL TALAR

No ocurre novedad digna de mención en esta caballeriza, donde se trabaja con mucho entusiasmo y con plena fe en el éxito.

Hoy en la cancha vimos a todo el escuadrón que está hermosísimo, mientras realizaban los correspondientes ejercicios.

Entretenido y Entrefino montados ambos por Arcuri hicieron unas partidas de 600 metros con resultado bastante satisfactorio, especialmente el primero cuyos adelantos son bien notorios.

Edith Cavell que mañana disputará una carrera de perdedoras con bastantes probabilidades, será seguramente nuestra favorita, porque aparte de los títulos con que cuenta, en su ejercicio de hoy sobre 600 metros con la monta de Arcuri, nos dejó muy satisfechos.

As de Oros con Bianchetti pasó 800 metros sin resultado digno de mayor mención.

Carabajal, piloteado por Arcuri a la par de Cosquilla con Bianchetti, pasaron 700 metros bastante bien, de lo cual deducimos que el hijo de El Chacho está recuperando paulatinamente su estado.

Decíamos que en el stud El Talar se trabaja con plena fe en el éxito... ¡Y se lo merecen!...

LOS QUE SE DESTACAN

Son los de siempre, y aunque no estén tan bien montados como en otras reuniones, debemos esperar el milagro...

Las montas que les conocemos nos sugieren las siguientes impresiones:

Francisco Arcuri—

Se iniciará con Edith Cavell que vuelve a actuar entre las perdedoras, después de haberse conducido regularmente en el Casares; tiene bastante probabilidades.

Piloteando a As de Oros no alcanzará la gloria seguramente...

Farol tiene un compromiso bastante favorable y Sanchete no es la carta que más nos convence.

Máximo Acosta—

Billiken tiene en privado buenos ejercicios.

Estribor ha sido el mejor ejercicio de esta mañana; nos merece, pues, toda clase de respetos.

Diosa tiene bastante chance y Chucker Out es nuestro candidato.

La presentación de oLvelace en una de las dos carreras en que está inscripto, aún no se ha resuelto.

David Englander—

Correrá solamente a Uriburu y Barbada, y aunque ambas montas no sean despreciables, tampoco son las que más seducen.

Domingo Torterolo—

Dirigirá únicamente a Matchbox, candidato muy indicado después de su reciente victoria.

DEL STUD ALVEAR

La simpática ecurie de los elegantes y tradicionales colores sigue con una suerte envidiable, y decimos suerte porque de este modo nos evitamos los comentarios de alabanza, tan repetidos, para los que dirigen la preparación de los presuntos cracks.

Digital tanto ha progresado que su rentrée se adelantará unos meses seguramente, montada por el jockey oficial del stud pasó mil metros en 1'2".

Charm con Arcuri y Remember con Bastías, recorrieron 700 metros. Continúan ambos inéditos en las mismas condiciones, vale decir, sin revelar mayores bondades.

Divo e Imp continúan realizando sus ejercicios con toda regularidad, pudiendo adelantarse para mediados del entrante mes su presentación en público.

Calambour continúa con la mano enyesada, sin mejoría que haga asegurar su pronta curación.

Por lo demás siempre se mira el porvenir de ese stud con un optimismo explicable, dada la fortuna que los guía por el buen sendero.

DEL STUD CASEROS

Han iniciado la temporada actual estos simpáticos colores con toda fortuna, y según tenemos entendido se albergan bajo ese techo productos de calidad con los cuales piensan alternar en los clásicos más importantes.

Los aprontes que hoy presenciamos de esa ecurie son de productos todos conocidos y la mayoría ganadores de una carrera.

Ojo Bravo con Arcuri pasó 700 metros regularmente.

Ascasubi con el peón hizo un apronte igual, aunque poniendo de manifiesto bondades superiores, que ya le conocemos.

Caseros con Arcuri y San Julio con el peón, cubrieron la partida, bien.

A Rosse el jockey citado le dió corrida en mil metros ejercicio que resultó bastante satisfactorio.

No vimos más, por lo que sacamos en consecuencia que los productos de porvenir, allí como en todas las ecuries donde se hacen las cosas con tino, se aguarda a que la época clásica del año se aproxime para recién presentarlos, y probar si en realidad poseen calidad o no.

Es un viejo sistema de la casa, por eso el stud Caseros ha sido entre los grandes studs digno del mayor respeto.

DEL ENTRAINEUR ANTONIO JAEN

Ocurre como en la mayoría de los casos que pasados unos cuantos meses ya no se sabe qué decir de ciertos entraineurs, por cuanto se han agotado las frases elogiosas y el cliché habitual de los ejercicios de siempre tan repetido y usado, suena mal al oído.

El entraineur Jaen tiene unos cuantos elementos que se ejercitan con toda regularidad y en atención a lo anteriormente expuesto, incurriremos nuevamente en la obligada repetición del cliché habitual.

Montefiori montado por Arcuri cubrió 800 metros sin revelar mayores adelantos.

Fachinal a la par de Regatería, con las montas de Arcuri y el peón respectivamente pasaron mil metros sin novedad.

El veloz Siete y Medio montado por Lanatti cubrió 700 metros como una luz.

El mismo jockey Lanatti le dió corrida a Milla Curá en 1600 metros.

DEL STUD DON GONZALO

Pudieron enterarse nuestros lectores por el número de ayer de la mayoría de los aprontes realizados por los pupilos de esta importante ecurie, a los cuales hay que agregar algunos más vistos esta mañana en las horas de vareo.

Cantarina con Acosta, recorrió 700 metros, bien.

Gringuito a la par de Nitrico con Cardoso y Lema respectivamente, corrida en 1700 metros. Marcaron 1'47" 2|5.

Carabela dirigida por Lema hizo 800 metros en 48".

Decidida, cuya presencia en la carrera de 1400 aún no está resuelta, pasó con Lema 700 metros en buen estilo.

Merluza hizo un apronte de 800 metros, montada por el aprendiz Triani.

Pocos son en la actualidad los animales de esa ecurie enfermos; y como todos tienen real sangre es de suponer que en posesión de sus medios obtendrá cada uno alguna victoria.

DEL STUD AMISTAD

Se calmó aquella protección preciosa de la suerte y lo sentimos porque se trata de una ecurie simpática y honorable, que bien podía unirse al grupo selecto de las que hacen honor a nuestro turf.

Vimos a algunos pensionistas del entraineur Caimi realizar los ejercicios necesarios para recuperar su forma, mereciendo citarse especialmente el de Eureka sobre 700 metros con la monta del peón.

Bizet, que con el reposo que se le ha dado se ha puesto muy lindo, montado por Ouviña, aprendiz de la casa, pasó 700 metros con regular éxito.

Los productos, en su mayoría hijos de Bronce, marchan muy despacio, porque se confía en el porvenir de todos ellos.

BANDERAS ADORNOS
Para Fiestas y Casamientos
Suc. Vda. de Longobardi — BOLIVAR 280

GINEBRA "Bols" LA MEJOR QUE EXISTE

FUMEN REAL BELGA
GRANDES PREMIOS A LOS CATEDRÁTICOS
Los fabricantes de los Cigarrillos "Real Belga" obsequiarán a sus favorecedores con los siguientes premios:

$ 1.000	en efectivo a la persona que indique los ganadores de las	8	carreras
" 400	id. id. id.	7	"
" 50	id. id. id.	6	"
40	atados de cigarrillos id. id. id. . .	5	"

Toda carta de catedrático debe ser remitida en una etiqueta de los cigarrillos REAL BELGA de 0.20, 0.30 o 0.40 centavos con parte de la estampilla adherida, pudiendo todo aficionado remitir las soluciones que desee.
Toda solución deberá llegar a la fábrica calle Florida 245, antes de las 12 m. del domingo, día que se efectúa la reunión en el Hipódromo Argentino, indicando en el sobre "Concurso Hípico". Las que llegasen después de dicha hora no serán aceptadas.
NOTA.—En caso de ser varias las personas que acierten, los premios se repartirán entre ellas. Una misma persona no podrá optar a dos premios.
El concurso de REAL BELGA es el único que ofrece a sus concurrentes premios valiosos en efectivo.

PRONOSTICOS DE LA PRENSA PARA LA REUNIÓN DE MAÑANA EN PALERMO

DIARIOS	1a. carrera	2a. carrera	3a. carrera	4a. carrera	5a. carrera	6a. carrera	7a. carrera	8a. carrera	GANADORES	PLACE	No corrieron	MARZO GANADORES	MARZO PLACE	MARZO No corrieron
LA EPOCA	Chulo	Edith Cavell	Tabolango	El Tony	Farol	Stud Orange	Chucker Out	Tamandaré	63	47	16	18	14	4
Rev. Americana	Chulo	Ambiciosa	Tabolango	El Tony	Matchbox	Stud Orange	Fachinero	Tamandaré	63	47	11	19	13	2
Ultima Hora	Chulo	Ambiciosa	Tabolango	Ronde du Soir	Matchbox	Carabela	Chucker Out	Tamandaré	62	45	11	16	10	5
Giornale d'Italia	Chulo	Edith Cavell	Tabolango	El Tony	Matchbox	Madeline	Fachinero	Tamandaré	61	42	16	18	9	4
The Standard	Chulo	Miss Tonta	Tabolango	Ronde du Soir	Farol	Paloma	Pichuleo	La Loca	59	45	8	18	9	4
Gaceta de B. A.	Chulo	Ambiciosa	Tabolango	Ronde du Soir	Farol	Stud Orange	Pichuleo	Repique	59	45	13	15	12	4
Il Roma	Chulo	Edith Cavell	Tabolango	Tarija	Sunday	Carabela	Chucker Out	La Loca	59	43	14	16	9	3
El Nacional	Chulo	Edith Cavell	Tabolango	Ronde du Soir	Farol	Carabela	Chucker Out	Tamandaré	58	42	15	15	7	6
El Ganador.	Chulo	Ambiciosa	Tabolango	As de Oros II	Matchbox	Carabela	Decidida	Tamandaré	57	37	14	18	5	3
Revista Sportiva	Chulo	Edith Cavell	Tabolango	Ronde du Soir	Farol	Carabela	Chucker Out	Repique	56	46	19	15	9	8
La P. degli Italiani. .									56	28	20	17	8	9
La Voz del Norte. . .	Chulo	Edith Cavell	Tabolango	La Brava II	Estribor	Carabela	Pichuleo	Repique	55	43	15	16	9	2
Fray Mocho	Chulo	Constante	Tabolango	Ronde du Soir	Sunday	Carabela	Chucker Out	Tamandaré	54	45	11	16	10	4
El Oeste	Chulo	Constante	Tabolango	Ronde du Soir	Sunday	Carabela	Chucker Out	Tamandaré	54	45	11	16	10	4
El Diario	Chulo	Constante	Tabolango	El Tony	Farol	Diosa	Chucker Out	La Loca	54	31	15	15	9	2
La Tribuna	Chulo	Edith Cavell	Submarino	Cáucaso	Farol	Carabela	Chucker Dut	La Loca	51	41	15	13	11	3
El Arg. de La Plata.									49	46	20	6	11	4
La Mañana	Chulo	Edith Cavell	Submarino	El Tony	Estribor	Barbada	Uriburu	Repique	47	37	12	17	9	5
Los Sucesos	Chulo	Edith Cavell	Tabolango	El Tony	Matchbox	Carabela	Chucker Out	Tamandaré	46	34	12	19	10	4
O'Balilla.	Chulo	Miss Tonta	Bon Homme	El Tony	Farol	Petite Chatte	Fachinero	Tamandaré	17	5	6	17	5	6

"Maxima"

COMPRA DE ALHAJAS Y POLIZAS

Paga al máximum, vende al mínimum

SE VA A DOMICILIO

Corrientes 820 — Unión Teléf. 969, Libertad — Buenos Aires

HIPODROMO ARGENTINO

COMPETIDORES Y MONTAS

Primera carrera—3.500 metros — (De vallas)

A la 1.45 p. m.

1 Chulo	6 74	J. Burgos
2 Richepin	9 74	M. de los Santos
3 Fox	6 71	No corre
4 Forajida	4 66	B. Alarcón
5 Betis	4 65	R. d'Etchessarry
6 Bracconnier	3 60	A. Casco

Segunda carrera—1.000 metros

A las 2.15 p. m.

1 Ambiciosa	2 56	M. Lema
2 M. Antoinette II	2 56	X. X.
3 Paulita	2 56	P. Costa
4 Náyade	2 56	E. Saavedra
5 Constance	2 56	M. de Lara
6 Edith Cavell	2 56	F. Arcuri
7 Miss Tonta	2 56	T. N. Fernández
8 Quinua	2 56	J. Bastías
9 Curdelona	2 56	X. X.

Tercera carrera—1.000 metros

A las 2.45 p. m.

1 Latebroso	2 56	R. Carabajal
2 Merry Anthony	2 56	C. Fernández
3 Bon Homme	2 56	X. X.
4 Submarino	2 56	E. Saavedra
5 Tabolango	2 56	R. Rivero
6 Serpol	2 56	S. Ruiz

Cuarta carrera—1.700 metros

A las 3.15 p. m.

1 Cáucaso	5 56	J. Fernández
2 Billiken II	5 56	M. Acosta
3 Tarija	4 54	X. X.
4 El Tony	4 54	R. Rivero
5 Ton Ton	4 54	R. Carabajal
6 As de Oros II	4 54	F. Arcuri
7 Maitén	4 52	E. Canessa
8 La Brava II	4 52	J. Bastías
9 Ronde du Soir	4 52	E. García

Quinta carrera—2.000 metros

A las 3.45 p. m.

1 Farol	3 59	F. Arcuri
2 Polavieja	3 56	J. Fernández
3 Sombrío	3 56	S. Ruiz
4 Matchbox	3 54	D. Torterolo
5 Lovelace	3 51	M. Acosta
6 Sunday	3 50	M. Lema
7 Estribor	3 50	M. Acosta

Sexta carrera—1.600 metros

A las 4.15 p. m.

1 Pirotécnica	3 57	M. Lema
2 Diosa	3 57	M. Acosta
3 Sanchete	3 57	F. Arcuri
4 Petite Chatte	3 57	F. Barrozo
5 Madeline	3 57	No corre
6 Malilla	3 57	G. Benvenutti
7 Espinita	3 54	No corre
8 Alfana	3 54	No corre
9 Arene	3 54	A. Sánchez
10 Carabela	3 54	X. X.
11 Vizcacha	3 54	X. X.
12 Yerba Mota	3 54	X. X.
13 Herodias	3 54	N. Rodríguez
14 Santa Inés	3 54	No corre
15 Brisca	3 54	X. X.
16 Desventura	3 54	S. Ruiz
17 Barbada	3 54	D. Englander
18 Paloma	3 54	P. Costa
19 Ficaria	3 54	C. Fernández
20 Deyanira	3 54	No corre

Séptima carrera—1.400 metros

A las 4.45 p. m.

1 Chucker Out	4 54	M. Acosta
2 Decidida	3 49	M. Lema
3 Pichuleo	3 48	R. Rivero
4 Fachinero	3 48	X. X.
5 Uriburu	4 48	D. Englander
6 Lamas	4 43	No corre

Octava carrera—2.500 metros

A las 5.15 p. m.

1 Repique	3 46	M. Lema
2 Gosse	3 46	F. Barrozo
3 La Loca	4 46	X. X.
4 Tamandaré	3 46	R. Rodríguez
5 Lovelace	3 45	M. Acosta
6 Dantón	4 45	X. X.
7 Driada	4 42	A. Quinteros
8 Colmenar	3 40	X. X.
9 Hídrico	3 40	J. Barroso

DE LA PETITE ECURIE

De este simpático stud al cuidado del veterano don Lauro de los Santos, se nos ha enviado además de los ejercicios de aquellos que corren mañana y que por lo tanto van en lugar especial según nuestra costumbre, los aprontes de Climbell y Estro, ambos con la monta del jockey Acosta.

Dr. FERNANDO DEGIOVANNI

Ex jefe de clínica del hospital Argerich. De regreso de Europa con los últimos adelantos.

— 481 CALLAO 481 —

d. p. m.

Al hijo de Orange se le dió corrida en 1600 metrso en el aceptable tiempo de 1'39" 1/5.

Estro corrió 1000 metros en 1'1".

EL PADRILLO TULLIBARDINE ADQUIRIDO POR EL SEÑOR UNANUE

El distinguido propietario del haras San Ignacio que ha llegado esta mañana, después de una jira por Europa, nos ha manifestado haber adquirido para su haras al gran Tullibardine, un hijo de Saint Frusquin, ganador de numerosas carreras y clásicos en el viejo mundo.

Esta nueva adquisición del señor Unánue evidencia una vez más el gran interés de este caballero por el mejoramiento de nuestra raza caballar, y con este padrillo, que desde ya le auguramos un completo éxito, puede el distinguido sportmen estar satisfecho.

Tullibardine, nacido en 1908, es un hijo de Saint Frusquin y Floors, por Trentor en Catterina por Wifton.

Con estos antecedentes genealógicos y sus excelentes performances producidas en Europa, somos de opinión que su porvenir ha de ser de los más fructíferos.

Llegará a ésta el 10 del mes de abril e inmediatamente será enviado al haras San Ignacio.

DEL ENTRAINEUR BENTANCOURT

En la pista de Belgrano la numerosa caballada a cargo de este competente entraineur realizó algunos ejercicios, de los cuales merecen citarse los siguientes:

Fachinero, que cumplirá mañana su compromiso sin monta todavía resuelta, dirigido por el aprendiz Denna cubrió la partida poniendo de manifiesto las ligerezas que todos le conocemos.

Pendón con Arcuri a la par de otro hijo de Perrier de nombre Porto Fleep que montaba Pedro Costa fueron trabajados en la partida, agradando dicho ejercicio a su entraineur que no supo ocultar un gesto de satisfacción.

Un hijo de Jardy y Plewna, cuyo nombre aún no se ha divulgado, montado por Arcuri a la par de una potranca hija de Perrier, en la partida que hoy hicieron nos impresionaron bien.

El Príncipe dirigido por Saavedra a la par de un compañero de stud que defenderá los colores del Atucha, montado por Denna, se trabajaron en la partida. Por esos 700 metros no se pueden hacer mayores deducciones.

Benvenutti en Bosch y en Paulita Arcuri, recorrieron a la par la distancia de los ejercicios más frecuentes; la partida reglamentaria.

Packoy sigue sin novedad sus paseos al río y de su curación se habla con más confianza.

CONSTANIE

Sobre esta potranca circulan rumores bastantes favorables y efectivamente anda muy bien.

Sin embargo hemos notado que está un poco resfriada.

TAMANDARE

Será nuestro favorito en la última carrera de mañana; primeramente, por la forma como ha obtenido su reciente triunfo y por haber confirmado esa performance hoy en su apronte.

El hijo de Kelmarnock se ha largado a correr de firme y lo consideramos capaz de vencer a Repique.

SERPOL

Puede ser la sorpresa de la carrera.

En su apronte de hoy el hijo de Cyllene se desempeñó muy bien y lo recomendamos especialmente.

AMBICIOSA

Vamos a recomendar especialmente esta potranca para la reunión de mañana.

Hoy en su ejercicio de Belgrano pasó los 600 metros en gran estilo, venciendo a su compañera La Mistongett.

PAN PAN

Se anuncia su rentree para el próximo domingo en el clásico General Bosch, sobre 1400 metros, cuyos principales enemigos parecen Campanazo, la yunta Melik-Last Reason y Diamant.

El hijo de Ducato no se conduce mal en privado; hoy tiene un apronte en la partida, marcando 41" 2/5.

Pero en cierta ocasión oímos decir a Rivero, jockey que lo entiende y lo conoce mucho: "¡Este Pan Pan ya no es el mismo!..."

Y sin saber por qué teníamos nosotros el mismo presentimiento...

OCURRENCIA-PALANTA

Las dos pensionistas del stud Indécis han vuelto de su veraneo por Mar del Plata, realmente hermosas y es natural que el entraineur Juan Torterolo se pase los días contemplándolas y dedicándoles largas alabanzas, con indiscutible fundamento.

Especialmente la hija de Val d'Or que reaparecerá en el clásico Los Haras, montada por Torterolo, pasó 700 metros y se conduce tan bien que su actuación este año no debe dudarse, será sobresaliente.

Sin tantas bondades, la tordilla hija de Pippermint, será un elemento útil para su caballeriza y digna compañera de la crack.

Hoy fué ejercitada en la partida con buen éxito.

APRONTES GENERALES

L'Epatant — Dirigido por Ardouin le dieron corrida en 1.000 metros, conduciéndose el hermano de Gringuito satisfactoriamente. Necesita progresar el hijo de Old Man y si en su ecurie lo consiguen, será un elemento útil y productivo.

Folleto — El tordillo se prepara... pero el tordillo es tan simpático que no asusta a nadie. El peón lo pasó en 800 metros.

Gall pavo — Despreciado en un premio Remate, todavía hará que se arrepientan quienes pudieron adquirirlo. Con el peón se ejercitó en la partida.

Gontrán — Montado por Rivero el crack del stud Borbón hizo un ejercicio en 700 metros a la par de una potranca zaina compañera de stud. El crack anda bien.

Full Hand — Sin novedad digna de mención pasó el hijo de Felicitas 800 metros.

Fetiche — Con nuevas esperanzas se le trabaja. Hoy con A. Sánchez hizo 800 metros. Vivamos de esperanzas...

Político — Motivó algunas pérdidas y lo que es peor, parece que tardará en desquitarlas. Muraña lo ejercitó en mil metros. Hablamos por este apronte.

Miquelón — Dirigido por Muraña fué aprontado en 700 metros. Sin novedad.

Mirabeau — Con M. de Lara tiene un ejercicio en 1.000 metros. Anda bastante bien.

Juez de Raya — En la partida con Etchechurry. Reaparecerá en breve.

El Kaiser — Aún insisten con él... pero tomará Verdun? Con C. Fernández 800 metros.

Cuaró — Hacen esfuerzos inauditos porque recupere la forma, pero... Ardouin le dió corrida en 1.400 metros.

Dignísimo — El peón le dió corrida en 2.500 metros. No merece mayor comentario.

Beleno — Con E. García a la par de Persil con A. Sánchez, recorrieron 800 metros bastante bien.

Maraschino — El hijo de Calepino sigue muy bien y se adjudicará todavía algunos premios más para satisfacción de Tomás Conde. Alberto Irusta le dió corrida en 2.200 metros.

Fulana — Con Barrozo 700 metros. Anda muy bien aunque acabe de defeccionar. Se espera una nueva sorpresa...

Nevada — Con Arlandini pasó los 700 metros de la partida reglamentaria. Se ruega el sobretodo...

Ney II — Aprontó en 800 metros con la monta de Navarro. Anda bien.

Andrade — Rivero lo pasó en 800 metros. Le tomamos 48".

Prestigio — No le vemos el prestigio, pero en fin... Ardouin lo aprontó en 800 metros.

Felpilla — Atribuyen su última defección a los kilos y tal explicación nos satisface. Hoy la vimos aprontar en 700 metros.

Salvación — ¿De quién? El peón fué el encargado de ensayarlo en 800 metros.

Bolín — Alejo Sánchez lo trabajó en 700 metros, distancia que recorrió en 41".

Batacián — Anda bien; hoy lo pudimos comprobar en su apronte sobre 800 metros.

PAGINAS OLVIDADAS

DE NICOLÁS AVELLANEDA

LA LECTURA

Cuando oigo decir que un hombre tiene el hábito de la lectura, estoy dispuesto a pensar bien de él.

Leer es, sobre todo, asociarse a la existencia tas las nobles facultades del espíritu, dándoles por alimento nuevas emociones, nuevas ideas y nuevos conocimientos. Leer es multiplicar y enriquecer la vida interior.

Leer, sobre todo, asociarse a la existencia de sus semejantes, hacer un acto de unión y de fraternidad con los hombres. El que lee, aunque se halle confinado en una aldea, vive del movimiento universal, y puede decir como el hombre de Terencio: que nada humano le es indiferente.

La lectura fecunda el corazón, dando intensidad, calor y expansión a los sentimientos.

Los egoistas no practican por lo general la lectura, porque pasan las horas absortos en la árida contemplación de sus intereses personales. No sienten la necesidad de salir de sí mismos y estrecharse con los demás.

Las personas indolentes no leen; pero ¿qué son el ocio y la indolencia, sino las formas plásticas del egoismo?

La naturaleza es pródiga en sorprendentes escenas, en maravillosos espectáculos, que el hombre sedentario apenas conoce y que los viajeros contemplan con estática admiración.

Los placeres sociales encantan al hombre, pero no siempre vienen a su encuentro ni dependen de su voluntad. Entretanto, los placeres que proporciona la lectura son de todo tiempo y de cualquier hogar, y son los únicos que puede renovar a su albedrío.

Rioja ha dicho:

"Un ángulo me basta entre mis lares.
Un libro y un amigo, un sueño leve
Que no perturben deudas ni pesares".

La lectura es poderosa para curar los dolores del alma; y Montesquieu ha escrito en sus "Pensamientos" que jamás tuvo un pesar que no olvidara después de una hora de lectura.

He ahí a un hombre que la inteligencia ha hecho grande entre los hombres de su época y de su siglo.

¿Qué ha pensado sobre Dios, sobre la Naturaleza, sobre el hombre?,—eternos problemas que yo no puedo sondear porque mi espíritu se halla inculto y mis horas pertenecen al trabajo material.

La biblioteca de la aldea contiene sus libros; no habrán pasado las veladas largas de este invierno, sin que yo sepa lo que San Agustín meditó sobre Dios, lo que Pascal discurrió sobre el hombre, lo que Humboldt enseña sobre las leyes que rigen el universo visible.

El libro es enseñanza y ejemplo; es luz y revelación. Fortalece las esperanzas que ya se disipan; sostiene y dirige las vocaciones nacientes que buscan su camino incierto a través de las sombras del espíritu o de las dificultades de la vida.

El joven oscuro puede ascender hasta el renombre imperecedero, conducido como Flanklin por la lectura solitaria.

El libro da a cada uno testimonio de su vida íntima.

Es el confidente de las emociones inefables, de aquéllas que el hombre ha acariciado en la soledad del pensamiento y más cerca de su corazón.

Así, la lectura del libro que nos ayudó a pensar, a querer, a soñar, en los días felices, es el conjuro de nuestras bellas visiones desvanecidas por siempre en el pasado.

Cuando puedo substraerme a lo que me rodea, y releo mis antiguos libros, parece que se renueva mi ser.

Vuelvo a ser joven.

Lo que pasó, está presente; y creo por un momento que puedo envolverme de nuevo en la suave corriente de los sueños desvanecidos, cuando, repitiendo con acento enternecido el verso de Lamartine o de Virgilio, los llamo y los nombro con las voces de mi antiguo cariño.

Enseñemos a leer y leamos. El alfabeto que deletrea el niño es el vínculo viviente en la tradición del espíritu humano, puesto que da la clave del libro que lo asocia a la vida universal. Leamos para ser mejores, cultivando los nobles sentimientos, ilustrando la ignorancia y corrigiendo nuestros errores, antes que vayan, con perjuicio nuestro y de los otros, a convertirse en nuevos actos.

LA ACTUAL CONTIENDA Y LA LEY DE TRES AÑOS EN FRANCIA

En una época reciente, arrastrado por la patriótica elocuencia de M. Barthou y por el noble cuidado de la salvación de la patria, el Parlamento francés siguiendo en esto el ejemplo de Alemania había votado la ley militar que ha entrado en la historia con el nombre de ley de los tres años. La había votado a despecho de una oposición que, aunque vencida en el escrutinio no vacilaba, poco tiempo después, en volver a empezar su campaña lamentable reclamando pura y simplemente la vuelta a la ley de dos años: testimonio de imprevisión y de ceguedad que por honor de los que lo han dado se quisiera poder olvidar hoy, pero de lo cual sería imposible descargar su memoria si, después, su patriotismo no se hubiera afirmado por un acceso expontáneo a la unión sagrada. Hoy deben estar convencidos de que la derogación del servicio de tres años hubiera sido un desastre nacional.

Al partir para San Petersburgo, M. Paléologue había sido encargado de afirmar al emperador Nicolás que la nueva ley se mantendría, y que Francia guardaría intacta su potencia militar. Por lo demás, no hubiera aceptado una misión distinta y había declarado, en presencia del Presidente de la República, que se consideraba como representante y defensor de la política de la Alianza, política pacífica sin duda, pero teniendo por condición y por garantía un instrumento militar siempre dispuesto a funcionar. Este fué el lenguaje que empleó con el Czar, nuestro aliado, cuando se presentó ante él.

Ahora bien, apenas habían transcurrido unos meses desde que ocupaba su puesto, cuando supo que la oposición volvía a empezar en París su campaña en favor de los dos años, habiendo alcanzado tal vuelo que el ministerio Doumergue había presentado la dimisión; que había hecho fracasar una combinación Bourgeois y multiplicaba sus intrigas para impedir el triunfo de una combinación Viviani. Se declaraba hostil a todo ministerio que no se comprometera a restablecer la ley de dos años y a aplicarla en el acto, anunciando el licenciamiento, en 1.o de octubre de 1915, de la clase de 1913.

Al recibir estas noticias, partió M. Paléologue para París y al llegar declaró a quien correspondía que si aquella monstruosa campaña era coronada por el éxito, presentaría su dimisión. Hoy se sabe que no hubiera sido el único.

—No me atrevería, decía, a presentarme de nuevo ante el emperador Nicolás si tuviera que desmentir las seguridades que le he dado, hace tan poco tiempo, en nombre del gobierno francés.

—Creéis, pues, en la guerra? preguntó a M. Paléologue su interlocutor.

—Tengo la convicción profunda de que no la evitaremos.

Y después de haber desarrollado las razones en que fundaba su opinión, agregó el embajador:

—Desde este momento queda establecido historicamente que el gobierno de la República ha sido prevenido de la proximidad de la catástofe.

Era verdad; lo había sido, en el mes de noviembre anterior, por M. Jules Cambon, por el coronel Serret, nuestro agergado militar en Berlín, y después por otros más. Al presente, lo era por M. Paléologue, con no menos autoridad. Al la luz de estos recuerdos, se está en el derecho de afirmar que no es la diplomacia francesa la que ha faltado a su deber en aquella época.

Deseamos que todos los hombres mezclados a estos terribles acontecimientos puedan darse el mismo testimonio. La ley de tres años, felizmente para nosotros, ha sobrevivido a las intrigas de que fué objeto, y cuando algunas semanas después aparecía la guerra inevitable, nuestro embajador en San Petersburgo tenía la alegría de poder decir al gobierno ruso que, ocurriera lo que ocurriera, Francia cumpliría todos sus deberes de aliada.

SE NECESITAN 5 muchachos con bicicleta, para mandados; dirigirse a la administracción de este diario.

Anécdotas de un gran diplomático

M. Paleologue, el gran diplomático francés, ingresó en la diplomacia en 1880; tenía entonces veintiún años. Fué secretario en Tánger, en Roma y en Pekín, encargado de una misión en Corea; y al propio tiempo que su carrera diplomática, hizo una brillante carrera literaria, singularmente caracterizada por sus trabajos de crítica, historia, novelas, relatos de viajes, publicados en las grandes revistas y en volúmenes; estos son los títulos, sin hablar de la grandeza histórica de su apellido, que, en 1892, permitían considerarle como un hombre de porvenir. Al tomar posesión M. Ribot, en esta época, del Ministerio de Relaciones Exteriores, le invistió de una función de confianza cerca de sí, que había de iniciarle en los puntos reservados de la alianza franco-rusa.

Esta iniciación en el «Secreto del Rey» y antiguas relaciones de familia, le señalaron algo más tarde ante M. Casimir Perrier, presidente del Consejo, que se instala en el muelle Orsay. M. Paleologue fué nombrado director del gabinete.

Acababa el año 1893. Es esta una fecha solemne en la historia de la Alianza. El 31 de diciembre, el emperador Alejandro III estampó en ella su sanción suprema. En el instante de extender su firma en el texto auténtico, el ministro ruso, M. de Giers, hizo la señal de la cruz y recibió una oración; después, volviéndose hacia el marqués de Montebello, embajador de Francia, le dijo:

—Acabo de rogar a Dios que detenga mi mano si, contra todas mis previsiones, contra la evidencia de mi razón, ha de ser funesta a Rusia esta Alianza.

La mano no se detuvo, ni tembló tampoco.

Casi no es necesario recordar a través de qué circunstancias, en el curso de los años siguientes, se desenvolvió, precisó y afirmó la Alianza. La historia dirá más tarde cuán difícil era mantener en estado de preparación constante, de tensión perpetua, un instrumento político y militar que, por la misma enormidad de su poder, parecía que jamás había de funcionar.

En 1907 fué enviado M. Paleologue a Bulgaria como ministro de Francia. Sofía era entonces el punto donde se preparaba manifiestamente la próxima ruptura del edificio europeo, pues era un hogar de intrigas, maniobras y contramaniobras diplomáticas. Nada más curioso que el espectáculo que ofrecía entonces esta pequeña capital. Nada más extraño que la conspiración del pueblo búlgaro y de su soberano, no teniendo de común entre sí más que un furioso deseo de conquistas en el uno y de gloria en el otro, detestándose, por otra parte, y despreciándose recíprocamente, pero comprendiendo que tenían igual necesidad uno de otro; el pueblo, uno de los más rudos y tercos que se vió jamás; el soberano, locamente ambicioso, sin conciencia y sin escrúpulo, más intuitivo que inteligente, más insidioso que hábil, verdadero maestro de la duplicidad y de la perfidia, obrero por el sueño de Constantinopla, como lo confesó un día a su tío el duque de Aumale. Desde enero de 1907 a enero de 1912, vió M. Paleologue nacer allí todos los problemas que el Oriente presenta hoy ante Europa, y hasta elaborarse, fortificarse y cimentarse el concierto íntimo que existe entre todos los aliados para la inminente solución de estas graves dificultades.

Al principio de ese mismo año 1912, M. Poincaré, que acababa de aceptar la cartera de Relaciones Exteriores, llamaba a M. Paleologue a la dirección de los asuntos políticos, y dos años después, casi día por día, el eminente diplomático era nombrado embajador en Rusia.

EMBELLECIMIENTO URBANO

Proyectos olvidados

Una de las características de nuestra ciudad que nos ponen frecuentemente de relieve los viajeros que nos visitan, es la falta de plazas y lugares abiertos dentro del macizo de su edificación y la monotonía de las largas calles, flanqueadas por altos edificios, que hacen pesada y feamente compacta su planta urbana. La observación es exacta y cuando se nos pone como parangón el trazado urbano de las grandes capitales, París, Berlín, Londres, etc., en las cuales son tan numerosos los parques, plazas, plazuelas y lugares abiertos dentro de la densa edificación, no podemos dejar de reconocer el defecto principal de la nuestra, que no es otro que sus manzanas macizas en las cuales se elevan cada vez más los edificios quitando luz y aire a las estrechas calles.

Desde que se puso en práctica en la metrópoli la costumbre de elevar grandes edificios para oficinas o casas de departamentos, aquel inconveniente de la densidad de las manzanas de cien metros por lado, alineadas sin solución de continuidad, se ha hecho de más en más palpable. Y se ha comenzado a clamar por la poca higiene de las habitaciones, oscuras y sin aire, que son una anomalía en nuestra ciudad, cuyo cielo y cuyo clima son privilegiados.

Tendientes a cambiar esa faz poco estética y poco saludable de la metrópoli, nuestra municipalidad ha exteriorizado en los últimos años distintos proyectos, irrealizables algunos por lo costosos, como el de las avenidas, pero de menos difícil aplicación otros, que se han olvidado no sabemos porque.

Uno de esos proyectos, recordamos, consistía en estimular a los propietarios que construyesen grandes inmuebles destinados a casas de departamentos en el sentido de que abriesen pasajes y jardines en torno a lo edificado, conforme a un sistema que en pocos años ha transformado el aspecto de Berlín, muchos de cuyos barrios no son sino una sucesión de casas y jardines. Por aquel proyecto se hacían a los propietarios distintas concesiones, exonerándolos del pago de derechos de edificación ventaja que, unida a la mayor valorización del inmueble, compensaría el sacrificio de unos cuantos metros de terreno.

No sabemos porque el proyecto cayó en olvido estando prestigiado por su bondad y por un interés común que lo hacía factible. Ni porque no se habló más de él siendo empresa tan fácil de tentar. Como nos parece uno de los más acertados para el mejoramiento sucesivo de la estética y de la higiene de la metrópoli nos ha parecido recordarlo, máxime en época como la actual en la que deben preferirse iniciativas como esa que sin ser onerosa para el tesoro municipal importa, sin duda alguna, una obra de resultado positivo.

PRONOSTICOS DE LA PRENSA PARA LA REUNIÓN DE MAÑANA EN PALERMO

DIARIOS	1a. carrera	2a. carrera	3a. carrera	4a. carrera	5a. carrera	6a. carrera	7a. carrera	8a. carrera	GANADORES	PLACE	No corrieron	MARZO GANADORES	MARZO PLACE	MARZO No corrieron
LA EPOCA	Chulo	Edith Cavell	Tabolango	El Tony	Farol	Stud Orange	Chucker Out	Tamandaré	63	47	16	18	14	4
Ley Americana	Chulo	Ambiciosa	Tabolango	El Tony	Matchbox	Stud Orange	Fachinero	Tamandaré	63	47	11	19	13	2
Última Hora	Chulo	Ambiciosa	Tabolango	Ronde du Soir	Matchbox	Carabela	Chucker Out	Tamandaré	62	45	11	16	10	5
Giornale d'Italia	Chulo	Edith Cavell	Tabolango	El Tony	Matchbox	Madeline	Fachinero	Tamandaré	61	42	16	18	9	4
The Standard	Chulo	Miss Tonta	Tabolango	Ronde du Soir	Farol	Paloma	Pichuleo	La Loca	59	45	8	18	9	4
Gaceta de B. A.	Chulo	Ambiciosa	Tabolango	Ronde du Soir	Farol	Stud Orange	Pichuleo	Repique	59	45	13	15	12	4
El Roma	Chulo	Edith Cavell	Tabolango	Tarija	Sunday	Carabela	Chucker Out	La Loca	59	43	14	16	9	3
El Nacional	Chulo	Edith Cavell	Tabolango	Ronde du Soir	Farol	Carabela	Chucker Out	Tamandaré	58	42	15	15	7	6
El Ganador.	Chulo	Ambiciosa	Tabolango	As de Oros II	Matchbox	Carabela	Decidida	Tamandaré	57	37	14	18	5	3
Revista Sportiva	Chulo	Edith Cavell	Tabolango	Ronde du Soir	Farol	Carabela	Chucker Out	Repique	56	46	19	15	9	8
La P. degli Italiani. .									56	28	20	17	8	9
La Voz del Norte. . .	Chulo	Edith Cavell	Tabolango	La Brava II	Estribor	Carabela	Pichuleo	Repique	55	43	15	16	9	2
Fray Mocho	Chulo	Constante	Tabolangó	Ronde du Soir	Sunday	Carabela	Chucker Out	Tamandaré	54	45	11	16	10	4
El Oeste	Chulo	Constante	Tabolango	Ronde du Soir	Sunday	Carabela	Chucker Out	Tamandaré	54	45	11	16	10	4
El Diario	Chulo	Constante	Tabolango	El Tony	Farol	Diosa	Chucker Out	La Loca	54	31	15	15	9	2
La Tribuna	Chulo	Edith Cavell	Submarino	Cáucaso	Farol	Carabela	Chucker Dut	La Loca	51	41	15	13	11	3
El Arg. de La Plata.									49	46	20	6	11	4
La Mañana	Chulo	Edith Cavell	Submarino	El Tony	Estribor	Barbada	Uriburu	Repique	47	37	12	17	9	5
Los Sucesos	Chulo	Edith Cavell	Tabolango	El Tony	Matchbox	Carabela	Chucker Out	Tamandaré	46	34	12	19	10	4
O'Balilla.	Chulo	Miss Tonta	Bon Homme	El Tony	Farol	Petite Chatte	Fachinero	Tamandaré	17	5	6	17	5	6

"Maxima"

COMPRA DE ALHAJAS Y POLIZAS

Paga al máximum, vende al mínimum

SE VA A DOMICILIO

Corrientes 820 — Unión Teléf. 969, Libertad — Buenos Aires

HIPODROMO ARGENTINO

COMPETIDORES Y MONTAS

Primera carrera—3.500 metros — (De vallas)

A la 1.45 p. m.

1	Chulo	6 74	J. Burgos
2	Richepín	9 74	M. de los Santos
3	Fox	6 71	No corre
4	Forajida	4 66	B. Alarcón
5	Betis	4 65	R. d'Etchessarry
6	Bracconnier	3 60	A. Casco

Segunda carrera—1.000 metros

A las 2.15 p. m.

1	Ambiciosa	2 56	M. Lema
2	M. Antoinette II	2 56	X. X.
3	Paulita	2 56	P. Costa
4	Náyade	2 56	E. Saavedra
5	Constance	2 56	M. de Lara
6	Edith Cavell	2 56	F. Arcuri
7	Miss Tonta	2 56	T. N. Fernández
8	Quinua	2 56	J. Bastías
9	Curdelona	2 56	X. X.

Tercera carrera—1.000 metros

A las 2.45 p. m.

1	Latebroso	2 56	R. Carabajal
2	Merry Anthony	2 56	C. Fernández
3	Bon Homme	2 56	X. X.
4	Submarino	2 56	E. Saavedra
5	Tabolango	2 56	R. Rivero
6	Serpol	2 56	S. Ruiz

Cuarta carrera—1.700 metros

A las 3.15 p. m.

1	Cáucaso	5 56	J. Fernández
2	Billiken II	5 56	M. Acosta
3	Tarija	4 54	X. X.
4	El Tony	4 54	R. Rivero
5	Ton Ton	4 54	R. Carabajal
6	As de Oros II	4 54	F. Arcuri
7	Maitén	4 52	E. Canessa
8	La Brava II	4 52	J. Bastías
9	Ronde du Soir	4 52	E. García

Quinta carrera—2.000 metros

A las 3.45 p. m.

1	Farol	3 59	F. Arcuri
2	Polavieja	3 56	J. Fernández
3	Sombrío	3 56	S. Ruiz
4	Matchbox	3 54	D. Torterolo
5	Lovelace	3 51	M. Acosta
6	Sunday	3 50	M. Lema
7	Estribor	3 50	M. Acosta

Sexta carrera—1.600 metros

A las 4.15 p. m.

1	Pirotécnica	3 57	M. Lema
2	Diosa	3 57	M. Acosta
3	Sanchete	3 57	F. Arcuri
4	Petite Chatte	3 57	F. Barrozo
5	Madeline	3 57	No corre
6	Malilla	3 57	G. Benvenutti
7	Espinita	3 54	No corre
8	Alfana	3 54	No corre
9	Arene	3 54	A. Sánchez
10	Carabela	3 54	X. X.
11	Vizcacha	3 54	X. X.
12	Yerba Mota	3 54	X. X.
13	Herodias	3 54	N. Rodríguez
14	Santa Inés	3 54	No corre
15	Brisca	3 54	X. X.
16	Desventurá	3 54	S. Ruiz
17	Barbadá	3 54	D. Englander
18	Paloma	3 54	P. Costa
19	Ficaria	3 54	C. Fernández
20	Deyanira	3 54	No corre

Séptima carrera—1.400 metros

A las 4.45 p. m.

1	Chucker Out	4 54	M. Acosta
2	Decidida	3 49	M. Lema
3	Pichuleo	3 48	R. Rivero
4	Fachinero	3 48	X. X.
5	Uriburu	4 48	D. Englander
6	Lamas	4 43	No corre

Octava carrera—2.500 metros

A las 5.15 p. m.

1	Repique	3 46	M. Lema
2	Gosse	3 46	F. Barrozo
3	La Loca	4 46	X. X.
4	Tamandaré	3 46	R. Rodríguez
5	Lovelace	3 45	M. Acosta
6	Dantón	4 45	X. X.
7	Driada	4 42	A. Quinteros
8	Colmenar	3 40	X. X.
9	Hídrico	3 40	J. Barroso

DE LA PETITE ECURIE

De este simpático stud al cuidado del veterano don Lauro de los Santos, se nos ha enviado además de los ejercicios de aquellos que corren mañana y que por lo tanto van en lugar especial según nuestra costumbre, los aprontes de Climbell y Estro, ambos con la monta del jockey Acosta.

Dr. FERNANDO DEGIOVANNI

Ex jefe de clínica del hospital Argerich. De regreso de Europa con los últimos adelantos.

— 481 CALLAO 481 —

d. p. m.

Al hijo de Orange se le dió corrida en 1600 metros en el aceptable tiempo de 1'39" 1/5.

Estro corrió 1000 metros en 1'1".

EL PADRILLO TULLIBARDINE ADQUIRIDO POR EL SEÑOR UNANUE

El distinguido propietario del haras San Ignacio que ha llegado esta mañana, después de una jira por Europa, nos ha manifestado haber adquirido para su haras al gran Tullibardine, un hijo de Saint Frusquin, ganador de numerosas carreras y clásicos en el viejo mundo.

Esta nueva adquisición del señor Unánue evidencia una vez más el gran interés de este caballero por el mejoramiento de nuestra raza caballar, y con este padrillo, que desde ya le auguramos un completo éxito, puede el distinguido sportmen estar satisfecho.

Tullibardine, nacido en 1908, es un hijo de Saint Frusquin y Floors, por Trentor en Catterina por Wifton.

Con estos antecedentes genealógicos y sus excelentes performances producidas en Europa, somos de opinión que su porvenir ha de ser de los más fructíferos.

Llegará a ésta el 10 del mes de abril e inmediatamente será enviado al haras San Ignacio.

DEL ENTRAINEUR BENTANCOURT

En la pista de Belgrano la numerosa caballada a cargo de este competente entraineur realizó algunos ejercicios, de los cuales merecen citarse los siguientes:

Fachinero, que cumplirá mañana su compromiso sin monta todavía resuelta, dirigido por el aprendiz Denna cubrió la partida poniendo de manifiesto las ligerezas que todos le conocemos.

Pendón con Arcuri a la par de otro hijo de Perrier de nombre Porto Fleep que montaba Pedro Costa, fueron trabajados en la partida, agradando dicho ejercicio a su entraineur que no supo ocultar un gesto de satisfacción.

Un hijo de Jardy y Plewna, cuyo nombre aún no se ha divulgado, montado por Arcuri a la par de una potranca hijá de Perrier, en la partida que hoy hicieron nos impresionaron bien.

El Príncipe dirigido por Saavedra a la par de un compañero de stud que defenderá los colores del Atucha, montado por Denna, se trabajaron en la partida. Por esos 700 metros no se pueden hacer mayores deducciones.

Benvenutti en Bosch y en Paulita Arcuri, recorrieron a la par la distancia de los ejercicios más frecuentes; la partida reglamentaria.

Packoy sigue sin novedad sus paseos al río y de su curación se habla con más confianza.

CONSTANIE

Sobre esta potranca circulan rumores bastantes favorables y efectivamente anda muy bien.

Sin embargo hemos notado que está un poco resfriada.

TAMANDARE

Será nuestro favorito en la última carrera de mañana; primeramente, por la forma como ha obtenido su reciente triunfo y por haber confirmado esa performance hoy en su apronte.

El hijo de Kelmarnock se ha largado a correr de firme y lo consideramos capaz de vencer a Repique.

SERPOL

Puede ser la sorpresa de la carrera.

En su apronte de hoy el hijo de Cyllene se desempeñó muy bien y lo recomendamos especialmente.

AMBICIOSA

Vamos a recomendar especialmente esta potranca para la reunión de mañana.

Hoy en su ejercicio de Belgrano pasó los 600 metros en gran estilo, venciendo a su compañera La Mistongett.

PAN PAN

Se anuncia su rentree para el próximo domingo en el clásico General Bosch, sobre 1400 metros, cuyos principales enemigos parecen Campanazo, la yunta Melik-Last Reason y Diamant.

El hijo de Ducato no se conduce mal en privado; hoy tiene un apronte en la partida, marcando 41" 2/5.

Pero en cierta ocasión oímos decir a Rivero, jockey que lo entiende y lo conoce mucho: "¡Este Pan Pan ya no es el mismo!..."

Y sin saber por qué teníamos nosotros el mismo presentimiento...

OCURRENCIA-PALANTA

Las dos pensionistas del stud Indécis han vuelto de su veraneo por Mar del Plata, realmente hermosas y es natural que el entraineur Juan Torterolo se pase los días contemplándolas y dedicándoles largas alabanzas, con indiscutible fundamento.

Especialmente la hija de Val d'Or que reaparecerá en el clásico Los Haras, montada por Torterolo, pasó 700 metros y se conduce tan bien que su actuación este año no debe dudarse, será sobresaliente.

Sin tantas bondades, la tordilla hija de Pipermint, será un elemento útil para su caballeriza y digna compañera de la crack.

Hoy fué ejercitada en la partida con buen éxito.

APRONTES GENERALES

L'Epatant — Dirigido por Ardouin le dieron corrida en 1.000 metros, conduciéndose el hermano de Gringuito satisfactoriamente. Necesita progresar el hijo de Old Man y si en su ecurie lo consiguen, será un elemento útil y productivo.

Folleto — El tordillo se prepara... pero el tordillo es tan simpático que no asusta a nadie. El peón lo pasó en 800 metros.

Gall pavo — Despreciado en un premio Remate, todavía hará que se arrepientan quienes pudieron adquirirlo. Con el peón se ejercitó en la partida.

Gontrán — Montado por Rivero el crack del stud Borbón hizo un ejercicio en 700 metros a la par de una potranca zaina compañera de stud. El crack anda bien.

Full Hand — Sin novedad digna de mención pasó el hijo de Felicitas 800 metros.

Fetiche — Con nuevas esperanzas se le trabaja. Hoy con A. Sánchez hizo 800 metros. Vivamos de esperanzas...

Político — Motivó algunas pérdidas y lo que es peor, parece que tardará en desquitarlas. Muraña lo ejercitó en mil metros. Hablamos por este apronte.

Miquelón — Dirigido por Muraña fué aprontado en 700 metros. Sin novedad.

Mirabeau — Con M. de Lara tiene un ejercicio en 1.000 metros. Anda bastante bien.

Juez de Raya — En la partida con Etchechurry. Reaparecerá en breve.

El Kaiser — Aún insisten con él... pero tomará Verdun? Con C. Fernández 800 metros.

Cuaró — Hacen esfuerzos inauditos porque recupere la forma, pero... Ardouin le dió corrida en 1.400 metros.

Dignísimo — El peón le dió corrida en 2.500 metros. No merece mayor comentario.

Beleno — Con E. García a la par de Persil con A. Sánchez, recorrieron 800 metros bastante bien.

Maraschino — El hijo de Calepino sigue muy bien y se adjudicará todavía algunos premios más para satisfacción de Tomás Conde. Alberto Irusta le dió corrida en 2.200 metros.

Fulana — Con Barrozo 700 metros. Anda muy bien aunque acabe de defeccionar. Se espera una nueva sorpresa...

Nevada — Con Arlandini pasó los 700 metros de la partida reglamentaria. Se ruega el sobretodo...

Ney II — Aprontó en 800 metros con la monta de Navarro. Anda bien.

Andrade — Rivero lo pasó en 800 metros. Le tomamos 48".

Prestigio — No le vemos el prestigio, pero en fin... Ardouin lo aprontó en 800 metros.

Felpilla — Atribuyen su última defección a los kilos y tal explicación nos satisface. Hoy la vimos aprontar en 700 metros.

Salvación — ¿De quién? El peón fué el encargado de ensayarlo en 800 metros.

Bolín — Alejo Sánchez lo trabajó en 700 metros, distancia que recorrió en 41".

Batallán — Anda bien; hoy lo pudimos comprobar en su apronte sobre 800 metros.

PAGINAS OLVIDADAS

DE NICOLÁS AVELLANEDA

LA LECTURA

Cuando oigo decir que un hombre tiene el hábito de la lectura, estoy dispuesto a pensar bien de él.

Leer es, sobre todo, asociarse a la existencia tas las nobles facultades del espíritu, dándoles por alimento nuevas emociones, nuevas ideas y nuevos conocimientos. Leer es multiplicar y enriquecer la vida interior.

Leer, sobre todo, asociarse a la existencia de sus semejantes, hacer un acto de unión y de fraternidad con los hombres. El que lee, aunque se halle confinado en una aldea, vive del movimiento universal, y puede decir como el hombre de Terencio: que nada humano le es indiferente.

La lectura fecunda el corazón, dando intensidad, calor y expansión a los sentimientos.

Los egoistas no practican por lo general la lectura, porque pasan las horas absortos en la árida contemplación de sus intereses personales. No sienten la necesidad de salir de sí mismos y estrecharse con los demás.

Las personas indolentes no leen; pero ¿qué son el ocio y la indolencia, sino las formas plásticas del egoísmo?

La naturaleza es pródiga en sorprendentes escenas, en maravillosos espectáculos, que el hombre sedentario apenas conoce y que los viajeros contemplan con estática admiración.

Los placeres sociales encantan al hombre, pero no siempre vienen a su encuentro ni dependen de su voluntad. Entretanto, los placeres que proporciona la lectura son de todo tiempo y de cualquier hogar, y son los únicos que puede renovar a su albedrío.

Rioja ha dicho:

"Un ángulo me basta entre mis lares.
Un libro y un amigo, un sueño leve
Que no perturben deudas ni pesares",

La lectura es poderosa para curar los dolores del alma; y Montesquieu ha escrito en sus "Pensamientos" que jamás tuvo un pesar que no olvidara después de una hora de lectura.

He ahí a un hombre que la inteligencia ha hecho grande entre los hombres de su época y de su siglo.

¿Qué ha pensado sobre Dios, sobre la Naturaleza, sobre el hombre?,—eternos problemas que yo no puedo sondear porque mi espíritu se halla inculto y mis horas pertenecen al trabajo material.

La biblioteca de la aldea contiene sus libros; no habrán pasado las veladas largas de este invierno, sin que yo sepa lo que San Agustín meditó sobre Dios, lo que Pascal discurrió sobre el hombre, lo que Humboldt enseña sobre las leyes que rigen el universo visible.

El libro es enseñanza y ejemplo; es luz y revelación. Fortalece las esperanzas que ya se disipan; sostiene y dirige las vocaciones nacientes que buscan su camino incierto a través de las sombras del espíritu o de las dificultades de la vida.

El joven oscuro puede ascender hasta el renombre imperecedero, conducido como Flanklin por la lectura solitaria.

El libro da a cada uno testimonio de su vida íntima.

Es el confidente de las emociones inefables, de aquéllas que el hombre ha acariciado en la soledad del pensamiento y más cerca de su corazón.

Así, la lectura del libro que nos ayudó a pensar, a querer, a soñar, en los días felices, es el conjuro de nuestras bellas visiones desvanecidas por siempre en el pasado.

Cuando puedo substraerme a lo que me rodea, y releo mis antiguos libros, parece que se renueva mi ser.

Vuelvo a ser joven.

Lo que pasó, está presente; y creo por un momento que puedo envolverme de nuevo en la suave corriente de los sueños desvanecidos, cuando, repitiendo con acento enternecido el verso de Lamartine o de Virgilio, los llamo y los nombro con las voces de mi antiguo cariño.

Enseñemos a leer y leamos. El alfabeto que deletrea el niño es el vínculo viviente en la tradición del espíritu humano, puesto que de da la clave del libro que lo asocia a la vida universal. Leamos para ser mejores, cultivando los nobles sentimientos, ilustrando la ignorancia y corrigiendo nuestros errores, antes que vayan, con perjuicio nuestro y de los otros, a convertirse en nuevos actos.

LA ACTUAL CONTIENDA Y LA LEY DE TRES AÑOS EN FRANCIA

En una época reciente, arrastrado por la patriótica elocuencia de M. Barthou y por el noble cuidado de la salvación de la patria, el Parlamento francés siguiendo en esto el ejemplo de Alemania había votado la ley militar que ha entrado en la historia con el nombre de ley de los tres años. La había votado a despecho de una oposición que, aunque vencida en el escrutinio no vacilaba, poco tiempo después, en volver a empezar su campaña lamentable reclamando pura y simplemente la vuelta a la ley de dos años: testimonio de imprevisión y de ceguedad que por honor de los que lo han dado se quisiera poder olvidar hoy, pero de lo cual sería imposible descargar su memoria si, después, su patriotismo no se hubiera afirmado por un acceso expontáneo a la unión sagrada. Hoy deben estar convencidos de que la derogación del servicio de tres años hubiera sido un desastre nacional.

Al partir para San Petersburgo, M. Paléologue había sido encargado de afirmar al emperador Nicolás que la nueva ley se mantendría, y que Francia guardaría intacta su potencia militar. Por lo demás, no hubiera aceptado una misión distinta y había declarado, en presencia del Presidente de la República, que se consideraba como representante y defensor de la política de la Alianza, política pacífica sin duda, pero teniendo por condición y por garantía un instrumento militar siempre dispuesto a funcionar. Este fué el lenguaje que empleó con el Czar, nuestro aliado, cuando se presentó ante él.

Ahora bien, apenas habían transcurrido unos meses desde que ocupaba su puesto, cuando supo que la oposición volvía a empezar en París su campaña en favor de los dos años, habiendo alcanzado tal vuelo que el ministerio Doumergue había presentado la dimisión; que había hecho fracasar una combinación Bourgeois y multiplicaba sus intrigas para impedir el triunfo de una combinación Viviani. Se declaraba hostil a todo ministerio que no se comprometera a restablecer la ley de dos años y a aplicarla en el acto, anunciando el licenciamiento, en 1.o de octubre de 1915, de la clase de 1913.

Al recibir estas noticias, partió M. Paléologue para París y al llegar declaró a quien correspondía que si aquella monstruosa campaña era coronada por el éxito, presentaría su dimisión. Hoy se sabe que no hubiera sido el único.

—No me atrevería, decía, a presentarme de nuevo ante el emperador Nicolás si tuviera que desmentir las seguridades que le he dado, hace tan poco tiempo, en nombre del gobierno francés.

—Creéis, pues, en la guerra? preguntó a M. Paléologue su interlocutor.

—Tengo la convicción profunda de que no la evitaremos.

Y después de haber desarrollado las razones en que fundaba su opinión, agregó el embajador:

—Desde este momento queda establecido históricamente que el gobierno de la República ha sido prevenido de la proximidad de la catástofe.

Era verdad; lo había sido, en el mes de noviembre anterior, por M. Jules Cambon, por el coronel Serret, nuestro agergado militar en Berlín, y después por otros más. Al presente, lo era por M. Paléologue, con no menos autoridad. Al la luz de estos recuerdos, se está en el derecho de afirmar que no es la diplomacia francesa la que ha faltado a su deber en aquella época.

Deseamos que todos los hombres mezclados a estos terribles acontecimientos puedan darse el mismo testimonio. La ley de tres años, felizmente para nosotros, ha sobrevivido a las intrigas de que fué objeto, y cuando algunas semanas después aparecía la guerra inevitable, nuestro embajador en San Petersburgo tenía la alegría de poder decir al gobierno ruso que, ocurriera lo que ocurriera, Francia cumpliría todos sus deberes de aliada.

SE NECESITAN 5 muchachos con bicicleta, para mandados; dirigirse a la administracción de este diario.

Anécdotas de un gran diplomático

M. Paleologue, el gran diplomático francés, ingresó en la diplomacia en 1880; tenía entonces veintiún años. Fué secretario en Tánger, en Roma y en Pekín, encargado de una misión en Corea; y al propio tiempo que su carrera diplomática, hizo una brillante carrera literaria, singularmente caracterizada por sus trabajos de crítica, historia, novelas, relatos de viajes, publicados en las grandes revistas y en volúmenes; estos son los títulos, sin hablar de la grandeza histórica de su apellido, que, en 1892, permitían considerarle como un hombre de porvenir. Al tomar posesión M. Ribot, en esta época, del Ministerio de Relaciones Exteriores, le invistió de una función de confianza cerca de sí, que había de iniciarle en los puntos reservados de la alianza franco-rusa.

Esta iniciación en el «Secreto del Rey» y antiguas relaciones de familia, le señalaron algo más tarde ante M. Casimir Perrier, presidente del Consejo, que se instala en el muelle Orsay. M. Paleologue fué nombrado director del gabinete.

Acababa el año 1893. Es esta una fecha solemne en la historia de la Alianza. El 31 de diciembre, el emperador Alejandro III estampó en ella su sanción suprema. En el instante de extender su firma en el texto auténtico, el ministro ruso, M. de Giers, hizo la señal de la cruz y recibió una oración; después, volviéndose hacia el marqués de Montebello, embajador de Francia, le dijo:

—Acabo de rogar a Dios que detenga mi mano si, contra todas mis previsiones, contra la evidencia de mi razón, ha de ser funesta a Rusia esta Alianza.

La mano no se detuvo, ni tembló tampoco.

Casi no es necesario recordar a través de qué circunstancias, en el curso de los años siguientes, se desenvolvió, precisó y afirmó la Alianza. La historia dirá más tarde cuán difícil era mantener en estado de preparación constante, de tensión perpetua, un instrumento político y militar que, por la misma enormidad de su poder, parecía que jamás había de funcionar.

En 1907 fué enviado M. Paleologue a Bulgaria como ministro de Francia. Sofía era entonces el punto donde se preparaba manifiestamente la próxima ruptura del edificio europeo, pues era un hogar de intrigas, maniobras y contramaniobras diplomáticas. Nada más curioso que el espectáculo que ofrecía entonces esta pequeña capital. Nada más extraño que la conspiración del pueblo búlgaro y de su soberano, no teniendo de común entre sí más que un furioso deseo de conquistas en el uno y de gloria en el otro, detestándose, por otra parte, y despreciándose recíprocamente, pero comprendiendo que tenían igual necesidad uno de otro; el pueblo, uno de los más rudos y tercos que se vió jamás; el soberano, locamente ambicioso, sin conciencia y sin escrúpulo, más intuitivo que inteligente, más insidioso que hábil, verdadero maestro de la duplicidad y de la perfidia, obrero por el sueño de Constantinopla, como lo confesó un día a su tío el duque de Aumale. Desde enero de 1907 a enero de 1912, vió M. Paleologue nacer allí todos los problemas que el Oriente presenta hoy ante Europa, y hasta elaborarse, fortificarse y cimentarse el concierto íntimo que existe entre todos los aliados para la inminente solución de estas graves dificultades.

Al prinicipio de ese mismo año 1912, M. Poincaré, que acababa de aceptar la cartera de Relaciones Exteriores, llamaba a M.Paleologue a la dirección de los asuntos políticos, y dos años después, casi día por día, el eminente diplomático era nombrado embajador en Rusia.

EMBELLECIMIENTO URBANO

Proyectos olvidados

Una de las características de nuestra ciudad que nos ponen frecuentemente de relieve los viajeros que nos visitan, es la falta de plazas y lugares abiertos dentro del macizo de su edificación y la monotonía de las largas calles, flanqueadas por altos edificios, que hacen pesada y feamente compacta su planta urbana. La observación es exacta y cuando se nos pone como parangón el trazado urbano de las grandes capitales, París, Berlín, Londres, etc., en las cuales son tan numerosos los parques, plazas, plazuelas y lugares abiertos dentro de la densa edificación, no podemos dejar de reconocer el defecto principal de la nuestra, que no es otro que las manzanas macizas en las cuales se elevan cada vez más los edificios quitando luz y aire a las estrechas calles.

Desde que se puso en práctica en la metrópoli la costumbre de elevar grandes edificios para oficinas o casas de departamentos, aquel inconveniente de la densidad de las manzanas de cien metros por lado, alineadas sin solución de continuidad, se ha hecho de más en más palpable. Y se ha comenzado a clamar por la poca higiene de las habitaciones, oscuras y sin aire, que son una anomalía en nuestra ciudad, cuyo cielo y cuyo clima son privilegiados.

Tendientes a cambiar esa faz poco estética y poco saludable de la metrópoli, nuestra municipalidad ha exteriorizado en los últimos años distintos proyectos, irrealizables algunos por lo costosos, como el de las avenidas, pero de menos difícil aplicación otros, que se han olvidado no sabemos porque.

Uno de esos proyectos, recordamos, consistía en estimular a los propietarios que construyesen grandes inmuebles destinados a casas de departamentos en el sentido de que abriesen pasajes y jardines en torno a lo edificado, conforme a un sistema que en pocos años ha transformado el aspecto de Berlín, muchos de cuyos barrios no son sino una sucesión de casas y jardines. Por aquel proyecto se hacían a los propietarios distintas concesiones, exonerándolos del pago de derechos de edificación ventaja que, unida a la mayor valorización del inmueble, compensaría el sacrificio de unos cuantos metros de terreno.

No sabemos porque el proyecto cayó en olvido estando prestigiado por su bondad y por un interés común que lo hacia factible. Ni porque no se habló más de él siendo empresa tan fácil de tentar. Como nos parece uno de los más acertados para el mejoramiento sucesivo de la estética y de la higiene de la metrópoli nos ha parecido recordarlo, máxime en época como la actual en la que deben preferirse iniciativas como esa que sin ser onerosa para el tesoro municipal importa, sin duda alguna, una obra de resultado positivo.

DEPORTES

FOOTBALL

VARIAS

CLUB SINDICAL DE EMPLEADOS

Se inauguraron anoche en el local social, Suipacha 272, las clases de box y palo a cargo de los profesores del club. Esta noche se iniciarán las clases de esgrima, concursos mixtos de gimnástica sueca y lucha romana que en lo sucesivo se desarrollarán los días lunes, miércoles y viernes de 10.30 a 12 p. m.

Las inscripciones para los cursos, que dicta la comisión de deportes continúan abiertas, pudiendo participar los asociados que deseen.

CLUB ATLETICO BARRACAS CENTRAL

Esta noche, a las 8.30, celebrarán asamblea general ordinaria los socios de esta institución en el local Olavarría 2750.

CLUB ALETICO EL PORVENIR

Iniciará el 25 del corriente este club en el teatro La Mosca, de Avellaneda, un campeonato de lucha romana entre aficionados.

Las inscripciones pueden solicitarse en la secretaría social.

CLUB ATLETICO BOCA ALUMNI

La asamblea general ordinaria de socios de este club tendrá efecto esta noche a las 8.30 en el local Pedro Mendoza 2393.

Entre otras cosas se procederá al nombramiento de nueva comisión directiva.

CLUB ATLETICO J. ZABALA

Para el jueves próximo están citados los socios ingresados en los dos últimos meses a concurrir al field que el club posee en el stadium de Palermo, canchas 2 y 3, a fin de tomar parte en el partido de selección para la constitución definitiva de los equipos que tomarán parte en el campeonato interno a realizarse.

CLUB SPORTIVO "BARRACAS"

Ha sido nombrada la siguiente comisión auxiliar de football para dirigir en la presente temporada todos los asuntos concernientes a esta clase de sport:

Doctor Víctor Hangonnet, señor Esteban Chiappe, señor Francisco Basurto, señor Alfredo Solari y señor Raúl Barcús, siendo este último el secretario.

Han sido igualmente nombrados capitanes de los equipos inscriptos en la A. A. de Football:

División intermedia, señor Genaro Aller; segunda reserva, señor Pascual P. de Vita; tercera A., señor Alfredo Ré; tercera B., señor Juan P. Soto; cuarta, señor Carlos Calvi.

Deportes varios

BOX

LA VICTORIA POR PUNTOS Y EL "FUERA DE COMBATE"

La victoria por puntos — Un combate no acaba siempre por el "fuera de combate". Por el contrario, es lo más frecuente la victoria por puntos. El combatiente debe pegar siempre lo más fuerte posible, buscando poner fuera de combate al contrario. Si no se consigue, cuando menos se habrán acumulado un tal número de puntos que permitan apropiarse la victoria. En las victorias por puntos, acostumbra siempre a discutirse la decisión del árbitro, porque dicen, los que critican, que el declarado vencido ha pegado menos, pero mucho más fuerte que el adversario; está más fresco, etc... El mismo árbitro se equivoca muy a menudo, atribuyendo victorias a quien debiera declararse vencido. Influye mucho en esto el estado de ánimo del árbitro, el ambiente, el público, etc.

De todos modos, en un combate, el pugilista debe buscar siempre el "fuera de combate". Si ha dominado, puede esperar una decisión favorable.

El "fuera de combate" (Knock out) — El fuera de combate es el golpe decisivo que pone a uno de los adversarios en la imposibilidad de defenderse antes de haber llegado al límite. La víctima cae al suelo como una masa inerte, y permanece en él un variable lapso de tiempo.

Si el hombre puede levantarse antes de que hayan transcurrido los diez segundos reglamentarios, el combate continúa.

Es grande el número de espectadores que cree que en el "fuera de combate" el hombre sufre. Nada de eso. El golpe obra a manera de anestesia. El hombre está como dormido, no sufre, no siente; está en otro mundo.

Los ojos cerrados, el pugilista sólo percibe un vago ruido, nada de dolor ni impresión alguna desagradable; el hombre fuera de combate está en el vacío.

Siente una sensación de reposo.

Durante algunos instantes, ha dejado de existir. Es, por lo tanto, puramente fantástica la idea de que este estado anormal pueda hacer sufrir, ni aún después de despierto.

Ahora bien: ¿en qué consiste esta paralización momentánea?

El clásico golpe en la mandíbula es el que puede provocar mayor número de "fuera de combate", que cualquier otro golpe. Esto es debido a que los maxilares están muy fuertemente unidos al cráneo por el masetero.

Los golpes dados en la punta de la barba repercuten en el cerebro, produciendo una somnolencia momentánea, que provoca la natural caída de la víctima; esta pérdida del conocimiento no trae nunca aparejada ninguna ulterior consecuencia.

Existe el "fuera de combate" al estómago. Para que el golpe obtenga resultado, es preciso que dé en el plexus solar, justo bajo el esternón. El plexus, manojo de nervios que podríamos llamar cerebro del abdomen, entre el diafragma y el páncreas, puede, por un golpe violento, comprimirse contra la columna vertebral, y producir una tensión nerviosa, generalmente muy dolorosa, y que trae aparejado el momentáneo paro del corazón, y, por consecuencia, el síncope.

Menos aún que el anterior, este "fuera de combate" no trae nunca consecuencia ulterior.

Generalmente, el hombre que consigue el golpe decisivo es el mejor de los dos combatientes.

Por regla general — toda regla tiene sus excepciones, — nunca el inferior consigue una rápida victoria.

Por eso, cuando dos hombres sean de igual valor, debe procurarse ponerlos frente a frente una segunda vez, si la primera ha sido vencido uno de ellos por fuera de combate con el fin de fallar de un modo definitivo sobre el real valer de ambos pugilistas.

Muchos han sido los virtuosos de estos golpes definitivos. Pero el más grande de todos ellos, Bob Fitzmimmous. Fitz es el verdadero inventor del golpe al plexo solar, seguido del golpe a la barba. Nadie como él ha estudiado todos los golpes, y nadie como él ha sabido sacar provecho de estos estudios.

Más modernamente, otros virtuosos han sido Stanley Ketchell, hoy fallecido; Billy Papke, Mc. Gevern, Frank Klauss, Mc. Aulippe, etcétera.

AUTOMOVILISMO

CARRERAS EN NUEVA YORK

El telégrafo anuncia que acaban de realizarse en Los Angeles tres interesantes pruebas de velocidad en automóvil y en pista.

Oldfield, conductor de un coche de 300 caballos, cubrió la milla en el apreciable tiempo de 45 segundos.

En la segunda prueba, el tiempo empezó a contarse desde que los automóviles se ponían en movimiento. Resultó vencedor Burman, que recorrió la milla en esas condiciones, señalando un tiempo de 48' 5 segundos.

La tercera consistía en recorrer cincuenta millas. Se adjudicó el triunfo O'Donnell, que marcó en el recorrido 43' 5".

CICLISMO

CLUB CICLISTA ARGENTINO

La clásica carrera anual que organiza este club, llamada "a la americana", se disputará el próximo domingo sobre el camino Núñez-Tigre-Núñez.

Esta noche vence el plazo de las inscripciones, habiéndose anotado los más prestigiosos profesionales y aficionados ciclistas. Los premios a otorgarse se exhiben en el local Esmeralda 142.

PEDESTRISMO

EL PEDESTRISMO SE EXTINGUE

¿Y por qué se extingue? podríase preguntar. No es muy sencillo explicarlo, pero en fin, procuraremos hacerlo.

El pedestrismo se extingue por la acción directa de las instituciones pedestres, que lo llevan a la ruina, a la caída segura y nosotros que hemos experimentado esa política mala, que amamos el sport porque creemos que todo lo que es sport es viril y noble, debemos demostrar y probar que en las instituciones pedestres se engaña con descaro al corredor, percibiendo muchas veces el club la cuota de inscripción; se le engaña más aún a la espera del anhelado premio que nunca se entrega y que siempre se promete.

Y sobre todo, llegamos a algo cruel, a algo inicuo que se produce en esas camarillas que predominan siempre, que quieren ser siempre los primeros, que no anhelan otra cosa que accionar en provecho de ellos mismos.

No se ayuda al corredor en absoluto, siempre buscan que los adelantos de éste no puedan llegar a ser mayores porque quizá ese corredor puede más tarde ser una molestia, un escollo difícil de pasar en una prueba de competencia cualquiera.

Y eso pasa nada menos que en una de nuestras antiguas instituciones, un club pedestre argentino. En él se busca única y exclusivamente la conveniencia, el provecho de la camarilla reinante y, según ellos, los socios son instrumentos de fácil manejo.

Pero llega un momento en que la acción de esa camarilla llega al colmo y entonces se producen renuncias, alejamientos, rencillas, la cosa trasciende, los diarios de la capital se ocupan del asunto y la acción social y moralizadora de ellos mismos motiva su intervención; y así dan a conocer el ardid o engaño amplio de que es víctima el corredor pedestre. Allí en esas instituciones donde el corredor debe encontrar estímulo y recompensa, después de un esfuerzo muchas veces sobrehumano, se sorprende al encontrarse en un ambiente mistificado y muchas veces (doloroso es confesarlo) se ve atacado directa o indirectamente y privado de sus legítimos derechos. Así creemos no se llega nunca a estimular a los sportsmen, no es la manera precia de formar corredores, antes al contrario matan y aniquilan si se quiere el entusiasmo que acompaña a todo corredor.

El club a que no referimos adeuda a infinidad de corredores y a muchos de sus socios premios de carreras disputadas bajo su organización o patrocinio.

Semejante proceder lo inhabilita para organizar en lo sucesivo campeonato alguno, consecuencia ésta que perjudica a los aficionados y atenta contra los principios deportivos de uno de los sports más populares.

Asistimos pues con desagrado a la debacle. El pedestrismo que culminó en otra época que reunía y arrastraba tanta juventud, se extingue por la acicón de instituciones pedestres que siendo ellas las únicas llamadas a levantarlo debido a su mala política lo precipiten en su caída.

Por eso, repetimos, el pedestrismo se extingue.

YACHTING

YACHT CLUB RIO DE LA PLATA

El plazo acordado para las inscripciones de yates que intervendrán en la regata organizada por este club para ser disputada el próximo domingo vence hoy.

Se correrán tres series. La primera por el premio comisión de regatas, reservado para embarcaciones de la clase Río de la Plata, habiéndose modificado las disposiciones de la tripulación, debiendo según la nueva reforma ser socios del club el capitán y por lo menos uno de los dos tripulantes.

La segunda serie será para yates de más de 17 pies de eslora en cubierta y la tercera de 17 o menos.

Ambas serán disputadas con handicap.

UNIVERSITARIAS

FACULTAD DE MEDICINA

Se reunirán esta noche, a las 9, las respectivas comisiones para tomar examen de las siguientes materias: Higiene Médica, Anatomía Topográfica, Anatomía Patológica.

Para mañana jueves, están citadas las siguientes comisiones: A las 8.30 a. m., Anatomía Descriptiva del doctor Belou; a las 9 a. m., Química Inorgánica y partos en el hospital Ramos Mejía; a las 10 a. m., Zoología Médica, Externa en el hospital Ramos Mejía e Histología; a las 2.30 p. m. Química Biológica del doctor Pando; a las 2.30 p. m., Semiología del doctor Alfaro en el hospital de Clínicas.

Desde la fecha hasta el lunes 27 del corriente queda abierta en la secretaría de la facultad la inscripción para proveer las siguientes vacantes de practicantes internos:

Hospital Nacional de Clínicas: 11 practicantes mayores de séptimo año; 10 practicantes menores de sexto año; 7 practicantes de farmacia de cuarto año.

Instituto modelo de Clínica Médica (hospital Rawson): 2 practicantes mayores de séptimo año; 2 practicantes menores de sexto año.

CENTROS RECREATIVOS

Sociedad coral y musical "Juventud del día". —El 23 del corriente tendrá lugar la asamblea general ordinaria a las 8.30 p. m.. en su local social, Córdoba 461. Se tratarán los siguientes puntos: 1.o Lectura del acta de la asamblea anterior; 2.o aprobación del balance; 3.o Renovación de la C. D.; 4.o Asuntos varios.

Hijos de Lubre. — El 22 del corriente organizado por esta sociedad tendrá lugar en el local del Centro de almaceneros en celebración de las radicionales fiesas de Pascua de San Juan de Lubre.

Círculo Paraná. — El domingo 9 de abril celebrará el 4.o pic nic familiar en Olivos F. C. C. A., en el Recreo Internacional de la localidad.

Las invitaciones y localidades pueden obtenerse en la secretaría, Bolívar 1451.

La Terza Italia. — En el local de Fratellanza Militare, Independencia 3054, ofrecerá este centro una función y baile.

Se pondrá en escena "¡Lo schiaffs", "Amore morto", y "El maestro di ballo".

A continuación tendrá lugar un acto de concierto a cargo de los señores Mazzeo, Orecchio y Galloni.

Jovenes amantes del arte. — En el local de la Sociedad Lago di Como este cuadro social pondrá en escena el drama en tres actos titulado "Los saguaypés".

Círculo Libertad. — Un núcleo de jóvenes, ha fundado un centro recreativo con el nombre citado, cuya comisión directiva ha quedado formada de la manera siguiente:

Presidente, Nicolás Barreiro; vice, Domingo Berlingeri; secretario, Isaac Bervarat; tesorero, Vicente Berlingeri; protesorero, Vitale Avonay; vocales: Carlos Leduca, Simón Lebi, Alfredo Basanette, Julio Rodríguez y Joaquín Tímparo; revisores de cuentas: Alberto Romano y José Galinotti.

Orfeón España. — Para el 8 del entrante abril en los salones de la Sociedad Española de Socorros Mutuos de Belgrano, celebrará una interesante velada.

Gordons's Dry Gin

LONDON

E. M. de Santa Coloma, Chacabuco 319

CULTOS

CATOLICO

Nueva Pompeya. — Todos los jueves del año, la archicofradía del Corazón Agonizante de Jesús, celebra los jueves eucarísticos. Por la mañana a las 7 y 15, misa de comunión y bendición con el Santísimo. Por la tarde a las 4 exposición, rosario, Hora Santa y bendición con S. D. M.

La devoción de los quince sábados, tendrá lugar el día 25 a las 8 a. m. Por ser dicho día festividad del primer misterio del Rosario, todos los que comulgaren en el santuario de Nueva Pompeya, pueden ganar indulgencia plenaria como así también los cofrades del apostolado del Rosario.

Socorro. — A las 5 p. m. el jueves habrá rosario, conferencia cuaresmal a cargo del Pbro. Nicolás Fasolino y cánticos piadosos.

San Ignacio. — Mañana habrá misa cantada de renovación del Santísimo Sacramento, a las 8.

—Hoy a las 4 p. m. devoción de la Virgen del Carmen y rezo del Rosario.

San Bernardo. — Hoy a las 8 p. m. rosario, conferencia cuaresmal por el cura párroco y ejercicio del vía crucis.

San Francisco. — Mañana a las 8 p. m. vía crucis y sermón. Se cita especialmente a la archicofradía de San Benito.

Belgrano. — Hoy, a las 5.30, vía crucis y cánticos piadosos. Predicará el Pbro. Adolfo Munné.

Cuarenta horas. — Iglesia de San José (Humberto I 1340).

PASATIEMPOS

AJEDREZ

CAPABLANCA EN NORTE AMERICA

Vence a 17 jugadores a la vez

El campeón ajedrecista de Cuba, señor José Raúl Capablanca, después de haber sido proclamado triunfador del torneo en opción al trofeo "Rice", concertó 17 matches simultáneos en el Hotel Ausonia de Nueva York. Un público numerosísimo acudió a conocer al conquistador del trofeo "Rice", así como para verlo jugar contra sus 17 adversarios. El campeón rayó a gran altura, venciendo uno por uno a sus diez y siete adversarios.

Entre los 17 competidores se hallaba un hermano de Capablanca.

UN JUEGO HONESTO

Entre la colección adquirida para nuestro "Museo Histórico Nacional" de objetos pertenecientes a don Juan Manuel de Rosas, se encuentra un interesante juego de ajedrez, de marfil, el que muy probablemente lo usaría el tirano en sus momentos desocupados.

CONCURSO N.° 3

Las soluciones al concurso número 3, son como sigue:

Problema número 1: D 7 C D.
Problema número 2: D 3 A R.
Problema número 3: C 5 A D.
Problema número 4: D 5 C D.

El resultado se publicará en uno de los próximos números.

NOTA. — El problema número 2, publicado en nuestro número del 21, corresponde al concurso número 4 y no al 3. Queda salvado el error.

N. de la R. — Toda la correspondencia para esta sección debe remitirse al redactor de la sección Ajedrez, de LA EPOCA, Avenida de Mayo 769.

Automóviles y carruajes para paseo

SERVICIOS FUNEBRES

IRIBARNE & Cía.

Casa central: TACUARI 344

TELÉFONOS: U. Telef. 446 y 1313. Libertad—Coop. 662, Central

NO CONFUNDIR

AVISOS FUNEBRES

ENTIERROS

† MAMIE E. C. DE WITHINGTON Y HELEN WITHINGTON [illegible] — Fallecieron el 21 de marzo de 1916, en Cruz Grande (prov. de Córdoba) [illegible] Allen Withington y demás familia [illegible] acompañar los restos [illegible] británico de la Chacarita [illegible] a las 12.45 p. m. [illegible] de la estación Retiro [illegible]. El duelo se despide [illegible]. Habrá carruajes [illegible] hasta las 12.30 p. m.

† ANDRES [illegible] — Falleció el 21 [illegible] padres Juan [illegible] hermanos [illegible] hermanos políticos [illegible] a acompañar [illegible] cementerio del Oeste [illegible] p. m. El duelo se despide [illegible] Azcuénaga [illegible] empresa Gándara y Cía. [illegible]

† B. VIRGINIA DAWSON [illegible] — Falleció el [illegible] Carlos, Felipe [illegible] sus cuñados [illegible] y demás deudos, invitan a sus relaciones a acompañar los restos de la extinta al cementerio Británico de la Chacarita [illegible] Una invitación [illegible] tarjeta. Se ruega [illegible] Empresa De [illegible]

MISAS Y FUNERALES

† [illegible] el 23 del corriente [illegible] San Juan.

† DALMIRA QUESADA DE [illegible] sus hijos, sus hijos y nietos políticos [illegible] deudos, ruegan a sus relaciones [illegible] misas, que por el eterno descanso de su alma se celebrarán en la iglesia de San Miguel [illegible] viernes 24 del corriente [illegible] Marzo 22.

† JULIA [illegible] DE RESTELLI [illegible] — Falleció el [illegible] La familia de la extinta [illegible] al fin del que por el eterno descanso de su alma se rezará en la iglesia parroquial de San Bernardo mañana [illegible] Favor que agradecerán.

† ISABEL B. DE FERNANDEZ [illegible] — [illegible] marzo de 1916 [illegible] hijas, hijos políticos, nietos [illegible] y demás deudos invitan a sus relaciones a asistir a las misas [illegible] de año que por el eterno descanso de su alma se celebrarán en la iglesia de San Nicolás de Bari mañana [illegible] de marzo [illegible] a. m. Favor que agradecerán.

† FRANCISCO BACIGALUPO [illegible] — Falleció el [illegible] su esposa Ana B. de Bacigalupo [illegible] Armando, su señora madre [illegible] sus hermanos, hermanos políticos y demás deudos invitan a sus relaciones [illegible] que por el eterno descanso [illegible] iglesia de San [illegible] a las 10 a. m. Favor que agradecerán. [illegible] El duelo se despide por tarjeta.

Folletín de LA EPOCA (3)

ATOINE ALBALAT

Vencido por la desgracia

II

—No lo sé... Me han embrollado... ¡Son unos canallas!

Y extendió hacia la puerta sus puños amenazadores.

—Juan... ¡Oh!... ¡Sería espantoso que hubieras hecho eso!...

Juan la miró frunciendo las cejas. Despertaron los celos.

—¿Te causa mucha pena qué esté muerto?... No soy yo quien lo ha matado. Pero me alegro puesto que lo sientes...

Gardinette, no le escuchaba ya. Abrió la puerta y, desesperada, llorando, acudió ante el juez gritando:

—¡No es él, señor juez... No le prendáis... No es él, yo os lo juro!...

Aquellos señores la rechazaron cortesmente y volvieron a tomar su carruaje sin contestar. Juan con el kepis caído sobre la oreja, completamente atontado, se dejó conducir por los gendarmes, mientras las mujeres rodeaban a Gardinette que sollozaba, sentada en una piedra.

No existiendo en la vida de este muchacho nada que autorizase semejante sospecha, nadie, al principio, le creyó culpable. "Le será bien fácil probar que no ha sido él", decían. Pero cuando vieron que no volvía, cuando supieron que continuaba preso y que pasaría el asunto a la audiencia, después de las vacaciones judiciales, se operó un cambio en los rudos cerebros de los montañeses. Si la justicia no lo dejaba, es que tenía sus razones. Tal vez había confesado su crimen. Se supo, no obstante que continuaba negando, pero sin indignación, tranquilamente. Se pensó que esa actitud le condenaba más. Un inocente, se rebela, grita, protesta: "¡El es, caramba! quien ha dado el golpe. ¿Quién queréis que sea si no es él?". Se recordaron hechos, se supo que se había tomado a golpes con Simón. Cuanto más tiempo transcurrió, tanto más evi-

dente resultó para todo el mundo que Juan había matado a su rival por celos. La misma Gardinette terminó por creerlo recordando sus altercados a causa de Simón. Esta no le perdonaba haberse mostrado contento de este crimen. Quien se alegra de un crimen es capaz de cometerlo. Le compadecía y después, en fuerza de oir despreciarle, le despreció también, y su corazón se volvió otra vez hacia el otro, hacia el que había rechazado vivo y lo recuperaba desde el fondo de su tumba. Ahora que el asesinato quitaba a su casamiento la voluptuosidad de la venganza, su pasión por Juan no le parecía ya casi amor en comparación de lo que experimentaba por el otro. Cuando se hablaba de su prometido, contestaba: "¡Infeliz! ¡Los celos lo han perdido!".

De noche, que nunca había soñado, dominado el espíritu por la sana fatiga de los campos, pensaba con tristeza en la mala suerte de su vida. Una fatalidad destrozaba sus amores; llevaba la desgracia a los que amaba; nunca sería dichosa. Para disipar su disgusto, su padre resolvió casarla lo antes posible. Como era hermosa y tenía dinero, no faltaron partidos. Al cabo de un mes, era la prometida de otro.

Los aldeanos esperaban la condena de Juan sin curiosidad, sin impaciencia, con una certeza absoluta. Jamás les ocurrió la idea de que pudieran absolverle. Todos los días interrogaban a los que iban a la ciudad y cuanto más se tardaba en tener noticias, tanto más se fortalecía su persuasión. Una tarde, por fin, al hacer el cartero la distribución de la correspondencia, anunció que Juan había sido absuelto, y dió los detalles publicados la víspera por los diarios. Nadie se admiró. A la noche, fumando sus pipas ante los primeros fuegos del invierno, dijeron: "No han podido probárselo, esó es todo... Ha tenido suerte". Y persistieron en su convicción.

III

Juan llegó a la aldea una mañana al amanecer flaco, pálido, con un aire de bobalicón, embrutecido por su larga prisión preventiva y los debates de la audiencia. Los campesinos le dirigieron la palabra como si le hubieran visto la víspera, sin aludir a su absolución. El tampoco habló de ella y entró en su casa. Allí supo que Gardinette estaba prometida a otro y que nadie creía en su inocencia. Sin embargo, no era él quien había matado a Simon; pero el verdadero asesino se había arreglado, sin duda, de modo que todas las pruebas cayeran sobre Juan. Su padrastro le recibió muy bien; le dijo solamente, en vista de las malas cosechas, que tendría que buscar trabajo en la ciudad, y le advirtió que no contase con los bienes que le destinaba.

Juan no replicó una palabra aceptándolo todo sin murmurar. Parecía que se le hubiera cambiado el carácter. Una especie de fatalismo anulaba su resistencia y su energía. No teniendo bastante fortuna personal para vivir sin hacer nada, pidió trabajo y estuvo largo tiempo sin conseguirlo. No trató de luchar contra el desprecio; no tuvo ni aún fuerza para justificarse; se vió rechazado condenado, caído para siempre. La imposibilidad de disculparse, terminó por darle la actitud de un culpable; tuvo vergüenza de su desgracia como de un crimen; se volvió salvaje y holgazan. Pasaba horas enteras acostado bajo un árbol con las manos bajo la nuca y el sombrero sobre la cara. Y era que habiendo perdido a Gardinette, todo le era lo mismo. Había amado profundamente a esta joven; la había amado celoso, con una adoración brutal y sincera y aún ahora siempre que la encontraba, temblaba como una mujer y bajaba los ojos como un niño. No odiaba a nadie, todo le parecía justo. Habiendo deseado la muerte de Simon ¿no era tan culpable como si lo hubiera muerto? Las gentes decían: "Dejará el país". No tuvo valor para ello: el campesino muere donde ha vivido. Alguien por fin, tuvo piedad de él, y le dió a guardar unos ganados. Aceptó con afan un empleo que le obligaba a vivir solo. Se hizo pues pastor y permaneció pastor.

Diariamente se le ve conduciendo sus animales por las montañas de Ingardín. El es el que ve al crepúsculo, de pie encima de una roca, excitar el ladrido de los perros y lanzar piedras a los carneros que se apartan del rebaño. Duerme de noche a la claridad de las estrellas entre el tintineo errante de los cencerrillos, en los prados donde filtran los manantiales, bajo una choza cuando hay tempestad; conoce la hora mirando a la Osa Mayor; tiende lazos a los zorros. Conoce el grito de todos los animales y distingue los menores rumores a través del viento. Su gran silueta negra se destaca como una aparición en el color de oro de la luna. Sólo en medio de estas soledades piensa en aquélla que ha perdido; y la ve como si guardara el ganado a su lado. ¡Era tan linda, con sus hoyuelos en los rosados carrillos! ¡Tenía los cabellos tan negros, tan pequeños los pies en sus grandes zapatos, los hombros y el pecho tan bellos!... Caminando por las alturas reconocía el humo de su casa, y los árboles de su huerto, y se decía: "Allí está. Me ha olvidado. Se acabó!"...

Una mañana, oculto en la maleza, ha distinguido en el camino que conduce a la ciudad, carruajes, caminando al galope, llenos de gentes que gritan y ríen alegres. En uno de los coches iba una joven vestida de blanco, con un largo velo que flotaba sobre sus hombros. El pastor, se ha echado a llorar al mirarla; después, ha reunido su ganado y se ha internado en la montaña. Y nadie ha sabido que había ido a ver pasar el cortejo de Gardinette...

FIN.

MUNDO COMERCIAL

EXTERIOR

TRIGO

NUEVA YORK, marzo 22. — Trigo colorado americano, entrega en mayo (por bushel en centavos oro americano), apertura de hoy, 117 3|8. Claurura anterior, 117.

CHICAGO, marzo 22. — Trigo colorado americano, entrega en mayo (precio por bushel en centavos oro americano), apertura de hoy, 109 1|2. Claurura anterior, 108 7|8.
Trigo para julio, apertura de hoy, 108 3|8. Clausura anterior, 107 3|4.
Mercado sostenido.

LIVERPOOL, marzo 22. — Trigo colorado, americano, a flote (precio por quarter, en chelines), sin cotización. Clausura anterior, —

MAIZ.

CHICAGO, marzo 22. — Maíz mixto americano, para el mes de mayo (precio por bushel en centavos oro americano), apertura de hoy, 75 5|8. Clausura anterior, 75 1|2.

LIVERPOOL, marzo 22. — Maíz del Río de la Plata, a flote (precio por quarter en chelines), sin cotización. Clausura anterior, —
Id. disponible, precio por cental: 10|2.
Clausura anterior, 10|3.

LINO

HULL, marzo 22. — Lino, entrega en marzo-abril (precio por quarter de 416 libras, en chelines), 69. Clausura anterior, 69|6.

CALCUTA, marzo 22. — Lino, entrega en marzo-abril (precio por quarter de 410 libras en chelines), 75. Clausura anterior, 75|9.

DULUTH, marzo 22. — Lino, entrega en mayo (precio por bushel en centavos oro americano), apertura de hoy, 225. Clausura anterior, 225.
Id. entrega en julio, apertura de hoy, 224 ½. Clausura anterior, 224 3|4.

VENTAS EN LONDRES

LIVERPOOL, marzo 22. — Hoy se vendió en Londres un parcial de 250 toneladas de maíz, entrega en marzo-abril, para Londres, al precio de 43 chelines el quarter.

BOLSA DE MONTEVIDEO

MONTEVIDEO, marzo 22. — En la primera rueda del mercado de títulos los valores negociados tuvieron en la clausura estas cotizaciones:
Títulos hipotecarios de la serie N, a 88.80.
Id de la serie P, a 88.80.
Id de la serie Q, a 88.80.
Vales del Tesoro, a 100.30.
Empréstito de Conversión, a 85.
Deuda Consolidada, a 63.20.

Movimiento del puerto

En el puerto de Montevideo hubo hoy el siguiente movimeinto de vapores:
Entraron: Neks, de St. George.
Salen: Cabo Corrientes y Ciudad de Buenos Aires.

INTERIOR

BOLSA DE COMERCIO

Primera rueda

Cédula hipotecaria argentina de 6 o|o, antigua emisión, al contado: 1.000 a 93; 40.000 a 93.10; 10.000 a 93; 10.000 a 93.10; 40.000 a 93; 3.000 a 93.10; 2.000 a 93; 84.500 a 93.10; total, 1 9.500.
Id para mañana: 80.000 a 93.10.
Id para abril 30: 10.000 a 92.90; 30.00 a 93; total, 40.000.
Cédula hipotecaria de primera serie, nueva emisión, al contado, 20.000 a 94; 17.000 a 94.10; total, 37.000.
Id para mañana: 5.000 a 94.
Cédulas nacionales de la serie K. al contado: 11.000 a 86.40.
Id de la serie L, al contado: 3.000 a 94.80.
Crédito argentino (1905), al contado: 33.000 a 89.
Deuda interna consolidada de la Provincia de BueBnos Aires, de 6 o o, 2.a serie, al contado: 1.000 a 80.
Bonos municipales de pavimentación, semestral, al contado: 1.600 a 71.40.
Id para mañana: 55.000 a 71 30.
Certificados municipales de 7 o o, al contado: 10.800 a 94.
Deuda de la provincia de Buenos Aires, de 5 o o, 2.a serie, al contado: 5.000 a 61.
Empréstito de conversión de 2 1 2 o|o, de la serie B, al contado: 20.000 a 20.80.
Campos y Quebrachales Puerto Sastre, al contado: 11.000 a 3.05.
Id para fin de mes: 900 a 3.05.
Id para abril 30: 500 a 3.10.
Banco de la provincia de Buenos Aires, al contado: 100 a 105.
Puerto San Nicolás, al contado, 150 a 22.

COMPRA Y VENTA DE PAPELES

Fueron solicitados en compra en la Bolsa de Comercio los títulos y acciones que se expresan a continuación:
Petróleo Golfo San Jorge, Club Mar del Plata, Letras de Tesorería de la Municipalidad, Marina Mercante Argentina, Deuda Interna de Mendoza, Deuda Consolidada de la Provincia de Buenos Aires de 5 o o (segunda serie), Certificados 75 o o del Banco de la Provincia de Buenos Aires, Banco Industrial Argentino, Bilz, Tigre Club, The River Plate Quebracho, Nafta Comodoro Rivadavia, Constructora Nacional, American Quebracho, Salinas Hermanos (fábrica de bolsas), Banco de España y América, Nuevo Banco Italiano, Mercado de Abasto Proveedor, Frigorífico Smithfield, Compañía Sansinena de Carnes Congeladas, La Mundial (seguros), Sociedad Argentina de Edificación, La Propiedad, Compañía General de Fósforos, Depósitos del Banco Francés, La Clara (molinos), Tranvías Eléctricos del Sud, América (compañía de seguros), Arenera del Vizcaíno, Obligaciones de 8 o o del Banco El Hogar Argentino, La Argentina (fábrica de papel), Deuda Consolidada de la Provincia de Entre Ríos de 5 y 6 o o.
Se ofrecieron en venta:
Banco de Italia, Cervecería Quilmes, Tigre Club, Petróleo Golfo San Jorge, Compañía de Tierras del Oeste, Colonia Alvear, La Edificadora, Nuevo Banco Italiano, Mercado Central de Frutos, Estancias y Colonias La Curamalán, Refinería Argentina, Cédulas Nacionales de la serie J., La Vascongada, Talleres Metalúrgicos, Gath y Chaves, Banco Francés, Frigorífico Smithfield, Buenos Aires Building Society, Talleres La Unión, La Previsora, Compañía Sudamericana de Tierras y Construcciones, El Diario Español, Banco del Comercio (en liquidación).

MERCADO DE CEREALES A TERMINO DE BUENOS AIRES

Primera rueda

Trigo: para mayo, 400 toneladas, a $ 8.10, 400 id. a $ 8.1p.

Registro de contratos

En la oficina de ajustes del Mercado de Cereales a Término, se anotaron hoy estos contratos:
Lino: para abril, 100 toneladas a $ 11.33.
Trigo: para abril, 200 toneladas a $ 8.15; para mayo, 600 id. a $ 8.15, 400 id. a $ 8.22, 400 id. a $ 8.30; 200 id. a $ 8.31; 200 id. a $ 8.37; para junio, 200 id a $ 8.30.
Maíz: para mayo, 200 tonelalas a $ 4.99; 200 id. a $ 5. En total, 2700 toneladas.
Desde el 1.o del corriente se han registrado contratos que alcanzan un gran total de 44.100 toneladas de diversos cereales.

MERCADO DE CEREALES A TERMINO DE ROSARIO

Primera rueda

Sin operaciones.

BOLSA DE CEREALES DE ROSARIO

Cotizaciones oficiales

Trigo, 80 kilos	$	8.05
Trigo, 77 kilos	„	7.65
Lino	„	10.80
Maíz	„	4.75

BOLSA DE CEREALES

Entradas de hoy en el Once:

Trigo, 13.695 bolsas; maíz, 5.905 id; lino, 3.311 id; avena, 1.165 id; nabo, 2.615 id; cebada, 1.008 id; triguillo, 494 id; alpiste, 272 id; alfalfa, 879 id; R. Grass, 88 id; pasto, fardos grandes, 735 y 2.037 id chicos.
Ventas efectuadas hoy en la Bolsa de Cereales:
Trigo Barletta. — 690 bolsas Once a pesos 8.40; 625 id a 8.30; 77 id a 7.
Trigo francés. — 60 bolsas Once a $ 7.75.
Trigo Tangaró. — 135 bolsas Once a $ 5.50.
Trigo candeal. — 325 bolsas Once a $ 8.50.
Cebada. — 160 bolass Sola a $ 4.80; 24 Once a 4; 396 id a 3; 185 id a 3.
Triguillo. — 143 bolsas Sola a $ 5.50; 45 Once a 3.50; 54 id a 3.
Alfalfa. — 8.000 kilos Sola a $ 11; 1.000 Once a 11; 3.000 id a 10.70; 500 id a 10.20.
Trigo varias clases. — 53 bolsas Sola a pesos 8.30; 580 id a 7.80; 350 Once a 7.70; 1.030 Sola a 7.70; 380 Once a 7.65; 183 id a 7.65; 352 Sola a 7.50; 103 id a 7.50; 211 Once a 7.20; 96 id a 6.70; 507 id a 6.50; 145 Haedo a 6.50; 200 Buenos Aires a 6.50; 198 Once a 6; 203 Central a 5.50.
Avena. — 180 bolsas Once a 4.80; 184 id a 4.80; 316 id a 4.10; 72 id a 4.10; 647 id a 4; 582 Central a 4; 634 Sola a 4; 1.302 id a 3.80; 120 id a 3.70; 307 Once a 3.60; 400 Sola a 3.50; 125 id a 3.50; 280 Once a 3.70; 143 id a 3.50; 304 Riachuelo a 3.60; 175 Buenos Aires a 3.60.
Maíz amarillo. — 147 bolsas Buenos Aires a $ 5.40; 125 Once a 5.20; 160 id a 5.20; 37 id a 5; 275 id a 5; 300 id a 5; 380 Buenos Aires a 4.85; 645 Once a 4.80; 676 id a 4.80; 936 Central a 3.80.
Nabos. — 81 bolsas Sola a $ 13.30; 20 Once a 12; 489 id a 12; 297 Sola a 11.80; 59 Once a 11.50; 344 Sola a 11; 14 id a 10; 280 Once a 9.20; 400 id a 9.
Lino. — 170 bolsas Palermo a $ 12; 315 Once a 11.10; 171 id a 11.30; 283 Sola a 11; 59 id a 11; 266 Once a 10.80; 344 Sola a 10.80; 118 id a 10.

MERCADO DE ABASTO PROVEEDOR

Se han descargado durante el día de hoy en este mercado 430.000 kilos de verdura y 175.000 kilos de fruta.
No ha habido cambio ninguno en las cotizaciones existentes hoy en este mercado, con los precios que consignáramos ayer; efectuándose sus ventas con bastante interés y competencia, lo que origina la pronta salidad de la mercadería existente en el mercado y que sus precios se mantengan dentro de un nivel favorable.

MERCADO DE VACUNOS (LINIERS)

Abre hoy este mercado, con precios en decadencia para todas las categorías de ganado.
En esta semana se ha notado más aún el estado flojo en que se halla la plaza; siendo ésto debido a las fuertes entradas que se suceden diariamente, lo que permite a los compradores operar a precios bajos y acaparar existencia.
La entrada de hoy en este mercado fué de 6295 cabezas, clasificadas en la siguiente forma: novillos 2981, vacas 2759, terneros 515 y 40 bueyes. Porcinos entraron 755.
Los precios corrientes de la mañana fueron los siguientes:

Bueyes para consumo	$ 85.— a 130.—
Novillos mest. esp. para frig.	" 210.— a 220.—
Novillos ídem ídem	" 185.— o 198.—
Id. mest. gordos ídem	" 166.— a 180.—
Id. id. para consumo	" 53.50 a 163.—
Novillitos para consumo	" 30.— a 130.—
Vacas para frigorífico	" 160.— a 170.—
Vacas para consumo	" 160.— a 170.—
Vaquillonas para consumo	" 25.— a 112.—
Terneros para consumo	" 6.50 a 65.—

Para porcinos los precios variaron entre pesos 0.23 a 0.39 el kilo.

VENTAS DE CERDOS

Arcelo y Cía. S.—
7 vaquillonas buena carne La Pampa . . . 58.—

Accame y Bellini—
24 novillitos carne gorda Rodríguez . . . 85.—
9 novillitos buena carne Rodríguez . . . 67.—
2 bueyes carne iorda Rodríguez . . . 110.—
1 buey carne gorda Rodríguez . . . 115.—
1 terenro regular Rodríguez . . . 40.—
1 terner oregular Rodríguez . . . 15.—

Bracht y Cía.—
10 novillos carne gorda Guaminí . . . 106.—
12novillos carne gorda Guaminí . . . 107.—
11 novillos buena carne Guaminí . . . 95.50

Benítez y Murré—
3 toros carne gorda Santa Fe . . . 120.—
7 vaca scarne gorda Santa Fe . . . 118.—
8 vacas carne gorda Santa Fe . . . 117.—
13 vacas carne gorda Santa Fe . . . 92.—
6 vacas flacas Santa Fe . . . 52.—
1 novillo flaco Santa Fe . . . 79.—
3 novillitos flacos Santa Fe . . . 37.—
20 novillos buena carne Santa Fe . . . 90.—
11 novillitos carne gorda Santa Fe . . . 86.—
5 vacas flacas Santa Fe . . . 52.—
11 vacas carne gorda Santa Fe . . . 77.—

Banco Ganadero Argentino—
15 novilos carne gorda Bragalo . . . 120.—
7 terneros gordos Lincoln . . . 65.—

Bourdier Fernando (hijo)—
22 vaquillonas gordas La Dorita . . . 105.—

Bayona Juan—
4 vacas carne gorda Córdoba . . . 110.—
3 vacas buena carne Crdoba . . . 70.—
6 vaquillonas gordas Córdoba . . . 105.—
10 vaquilonas buena carne Córdoba . . . 67.—

Bunge y Born—
54 novillos especiales Pehuajó . . . 193.—

Arzeno y Hnô. Fortunato B.—
8 torunos especiales Las Martinetas . . . 190.—
2 novillos carne gorda Las Martinetas . . . 117.—

Ardohain Miguel—
47 novillitos carne gorda La Pampa . . . 90.—
2 terneros regulares La Pampa . . . 40.—

Córdoba e hijo Pedro—
19 vacas carne gorda Rivadavia . . . 114.—

Casch. Jones y Cía.—
16 vacas eycepcionales Pueyrredón . . . 160.—
7 novillos carne gorda ídem . . . 140.—
5 vacas gordas Pueyrredón . . . 120.—

Crespo Hnos. y Escurra—
1 toro carne gorda Entrá Ríos . . . 162.—
37 novillos carne gorda Entre Ríos . . . 124.—
72 novillos carne gorda ídem . . . 117.—

Cucullu Felipe L.—
10 vacas carne gorda Córdoba . . . 115.—
4 vaquillonas buena carne Sant aFe . . . 70.—

Cooperativa de Hacendados—
54 novillos g. y carne gorda Macachín . . . 152.—
21 novillos carne gorda Macachín . . . 120.—
120 vacas g. y carne gorda ídem . . . 100.—
26 vaquillonas flacas Macachín . . . 48.—

Ceballos y Cufré—
50 novillos carne gorda Rodríguez . . . 129.—
16 novillos buena carne Rodríguez . . . 95.—
2 toros carne gorda Rodríguez . . . 120.—
70 vaquillonas buena carne ídem . . . 70.—
12 terneros regulares Rodríguez . . . 42.—

Crespo y Rodríguez—
35 novillos carne gorda Córdoba . . . 105.—
10 novillitos buena carne ídem . . . 76.—
6 novillitos gordos ídem . . . 106.—
2 toros gordos y carne gorda ídem . . . 140.—
6 toros carne gorda Santa Fe . . . 140.—
11 novillitos carne gorda Santa Fe . . . 88.—
6 novillitos buena carne Santa Fe . . . 67.—
4 vacas g. y c. gorda ídem . . . 112.—
10 vacas carne gorda Santa Fe . . . 80.—
8 vacas carne gorda Santa Fe . . . 80.—

Gibson Hnos.—
14 terneros gordos Villegas . . . 75.—
16 terneros m. gordos Villegas . . . 78.—
11 terneros gordos Villegas . . . 61.—
19 vacas gordas Villegas . . . 121.—
25 vacas carne gorda Villegas . . . 91.—

Devoto y Cía. Tomás—
3 vacas gordas Cacharí . . . 118.—
17 novillos carne gorda Cacharí . . . 150.—
6 vacas m. gordas C. Tejedor . . . 131.—
9 vacas carne gorda C. Tejedor . . . 116.—
5 vaquillonas gordas ídem . . . 112.—
10 vacas especiales T. Lauquen . . . 140.—
10 vacas especiales T. Lausuen . . . 135.—
24 novillitos buena carne Pehuajó . . . 65.—
6 terneros regulares Pehuajó . . . 30.—
5 vaquillonas flacas C. Tejedor . . . 52.—
16 vaquillonas flacas C. Tejedor . . . 40.—
10 vacas g. y c. gorda ídem . . . 115.—

Elordy y Cía. José—
2 novillos g y carne gorda Maza . . . 160.—
23 novillitos m. gordos Maza . . . 117.—

Goñi e hijos Ignacio—
38 vacas g. y c. gorda La Pampa . . . 115.—
22 terneros gordos La Pampa . . . 65.—
15 terneros buenos La Pampa . . . 55.—

Gioja y Etchatr—
4 vaquillonas carne gorda Pehuajó . . . 88.—
5 novillitos gordos C. Tejedor . . . 115.—
20 novillos gordos La Pampa . . . 170.—

Lourtet Hnos.—
40 novilos m. gordos La Dorita . . . 180.—

Lizarralde Hnos—
18 novillos carne gorda Las Heras . . . 113.—

Lalor Juan—
14 vacas flacas Pringles . . . 61.50
15 vaquillonas buena carne Pringles . . . 65.—
3 novillos flacos Pringles . . . 76.50
28 novillos flacos Pringles . . . 69.—
5 vacas carne gorda Pringles . . . 80.—
11 novillitos carne gorda ídem . . . 87.—
13 vacas carne gorda Santa Fe . . . 92.50
8 novillitos buena carne Santa Fe . . . 67.50
7 vacas g y carne gorda ídem . . . 100.—
9 novillitos buena carne Santa Fe . . . 66.50
8 vacas carne gorda ídem . . . 80.50
4 novillos buena carne Santa Fe . . . 88.—
3 novillos buena carne Santa Fe . . . 94.—
21 novillos carne gorda Santa Fe . . . 108.—
3 novillitos carne gorda Santa Fe . . . 78.—
8 vaquillonas buena carne ídem . . . 67.50
9 vacas g. y c. gorda ídem . . . 99.—
3 vacas buena carne ídem . . . 71.50
8 vacas g. y carne gorda ídem . . . 115.—
10 vacas m. gordas Santa Fe . . . 112.50
8 vacas carne gorda Santa Fe . . . 90.—
2 novillos carne gorda Santa Fe . . . 114.—
11 vacas carne gorda Santa Fe . . . 88.—
6 vacas buena carne Santa Fe . . . 68.—
11 terneros buenos Santa Fe . . . 46.—
6 terneros buenos Santa Fe . . . 49.—
15 terneros buenos Santa Fe . . . 45.50
15 terneros regulares Santa Fe . . . 42.—
3 vaquillonas buena carne Azul . . . 72.—
5 vacas carne gorda Matanza . . . 90.—
3 vaquillonas Matanza . . . 80.—
8 vacas carne gorda Matanza . . . 88.—
3 terneros gordos Matanza . . . 13.50
2 vaquillonas buena carne Matanza . . . 60.—
3 vaquillonas flacas Matanza . . . 40.—
7 vacas g. y carne gorda ídem . . . 117.—
3 novillos carne gorda ídem . . . 120.—
54 novillos m. especiales C Casares . . . 213.—
20 vacas carne gorda Santa Fe . . . 96.—
3 vaquillonas buena carne Santa Fe . . . 68.—
4 vaquillonas g. y carne gorda ídem . . . 91.—
13 novillitos buena carne Santa Fe . . . 61.—
2 novillitos flacos Santa Fe . . . 61.50
4 terneros regulares Santa Fe . . . 32.50
7 terneros regulares Santa Fe . . . 40.50
3 vacas g. y carne gorda ídem . . . 110.—
2 vacas gordas Santa Fe . . . 126.—

Lanusse Pedro y Antonio—
4 vacas flacas Lincoln . . . 40.—
2 terneros regulares Lincoln . . . 25.—
7 vacas flacas Lincoln . . . 46.—
2 vacas gordas y carne gorda ídem . . . 100.—
7 novillos carne gorda Lincoln . . . 115.—
3 novillos gordos Lincoln . . . 165.—
4 novillos m. gordos Lincoln . . . 185.—
6 novillos carne gorda Lincoln . . . 149.—
2 vaquillonas buena carne Lincoln . . . 67.—
4 terneros regulares Lincoln . . . 47.—
4 novillos g. y carne gorda Córdoba . . . 141.—
15 novillos flacos Córdoba . . . 61.—
12 vacas especiales Córdoba . . . 136.—
12 vacas m. gordas Córdoba . . . 132.—
23 vacas carne gorda Córdoba . . . 93.—
23 novillitos buena carne Córdoba . . . 62.—
22 novillitos flacos Córdoba . . . 51.—
53 vacas m. gordas Córdoba . . . 133.50
27 novillos carne gorda Córdoba . . . 114.—
38 novillos carne gorda Córdoba . . . 114.—
2 novillos flacos Córdoba . . . 80.—
5 novillos flacos Córdoba . . . 75.—
4 novillos flacos Córdoba . . . 53.50
6 novillos flacos Córdoba . . . 65.50
3 terneros buenos Córdoba . . . 45.—
10 vacas carne gorda Córdoba . . . 86.—
23 vacas g. y carne gorda ídem . . . 97.—
21 novillos flacos, Santa Fe . . . 73.—
18 novillos b. carne, Santa Fe . . . 94.—
4 torunos c. gorda, B. Blanca . . . 119.—
18 novillos c. gorda, B. Blanca . . . 103.—
9 vacas g. y c. gorda, Pellegrini . . . 103.—
19 novillos c. gorda, Pellegrini . . . 119.—
20 novillos g. y c. gorda, Pellegrini . . . 148.—
34 vacas gordas, Pellegrini . . . 120.50
66 vacas gordas, Maipú . . . 120.50
15 terneros regulares, Rivadavia . . . 37.—
12 terneros buenos, Rivadavia . . . 49.—
9 terneros gordos, Rivadavia . . . 64.—
9 terneros gordos, Rivadavia . . . 63.50
20 vacas m. gordas, Córdoba . . . 131.—
40 novillos especiales, Córdoba . . . 198.—
15 torunos especiales, Córdoba . . . 186.—
40 vacas c. gorda, Córdoba . . . 89.—
24 vacas c. gorda, Córdoba . . . 84.—
20 vacas g. y c. gorda, Córdoba . . . 98.—
17 vacas c. gorda, Córdoba . . . 93.—
7 vacas g. y c. gorda, Córdoba . . . 112.50
15 vaquillonas c. gorda, Córdoba . . . 80.50
13 vacas flacas, Córdoba . . . 63.—
2 novillos c. gorda Córdoba . . . 93.—
9 novillos c. gorda, Guaminí . . . 135.—
2 novillos c. gorda Caseros . . . 127.—
4 vacas c. gorda, Caseros . . . 78.—
4 novillos c. gorda, Caseros . . . 138.—
6 novillos g. y c. gorda, Caseros . . . 160.—
3 vacas g. y c. gorda, Caseros . . . 115.—

Nogueras y Avalos—
42 novillos c. gorda, Santa Fe . . . 139.—

Rodger y Cía., Guillermo H.—
6 vacas g. y c. gorda, Cañuelas . . . 118.—
5 vacas excepcionales, Cañuelas . . . 170.—
29 vacas g. y c. gorda, Cañuelas . . . 133.—
20 vacas g. y c. gorda, Villegas . . . 119.—
20 vacas g. y c. gorda, Villegas . . . 112.—
19 vacas g. y c. gorda, Villegas . . . 104.—
18 novillos g. y c. gorda, Pintos . . . 166.—
38 novillos c. gorda, Pintos . . . 137.—

Martínez de Hoz Hermanos—
8 terneros regulares, Belgrano . . . 30.—
10 novillos m. gordos, Belgrano . . . 178.—
29 novillos c. gorda, Belgrano . . . 122.—
2 novillitos c. gorda, Belgrano . . . 80.—

Mihura Hermanos—
2 novillitos m. especiales E. Ríos . . . 220.—
2 novillitos m. gordos, E. Ríos . . . 170.—
2 novillitos g. y c. gorda, E. Ríos . . . 150.—
7 novillitos c. gorda, E. Ríos . . . 112.—
2 vacas c. gorda, E Ríos . . . 82.—

Mantel y Cía.—
154 novillos especiales, Pehuajó . . . 191.—
10 vacas c. gorda, Pampa . . . 82.—
5 vacas g. y c. gorda, Pampa . . . 98.—

Nale, Repetto y Cía.—
22 novillos c. gorda, Córdoba . . . 105.—
13 novillos g. y c. gorda Córdoba . . . 96.—
2 vacas g. y c. gorda, Córdoba . . . 110.—
5 vacas g. y c. gorda, Córdoba . . . 105.—
3 vacas g. y c. gorda, Córdoba . . . 95.—
11 novillos b. carne, Santa Fe . . . 90.—
5 novillitos c. gorda, Santa Fe . . . 82.—
12 vacas c. gorda, Santa Fe . . . 85.—
10 vaquillonas b. carne, Santa Fe . . . 77.—

Ojan y Cía., Francisco—
30 novillos g. y c. gorda, Rauch . . . 160.—
36 vacas g. y c. gorda Pampa . . . 100.—

Peña y Cía., Julio L.—
100 vacas m. gordas, V. Tuerto . . . 135.—

Palau y Cía., Sebastián—
9 novillos gordos, Bolívar . . . 165.—
16 novillos c. gorda, T. Lauquen . . . 128.—
6 novillitos gordos, T. Lauquen . . . 115.—

Podestá y Cía.—
20 vacas g. y c. gorda, Santa Fe . . . 105.—
10 vacas c. gorda, Santa Fe . . . 85.—

Ortiz Fermín—
7 vacas g. y c. gorda, Arrecifes . . . 110.—
8 vacas c. gorda Arrecifes . . . 90.—
4 vacas b. carne, Arrecifes . . . 70.—
2 novillos c. gorda, Arrecifes . . . 106.—
4 terneros buenos, Arrecifes . . . 45.—

Santamarina e hijos—
24 novillos c. gorda, Laprida . . . 128.—
24 vacas g. y c. gorda, Tandil . . . 100.—
6 terneros buenos, Tandil . . . 59.—
15 terneros buenos, Tandil . . . 48.—

Sansot Beltrán—
59 novillos especiales, La Pampa . . . 190.—
33 vacas g. y c. gorda, Pilar . . . 107.—
27 novillos c. gorda, E. Ríos . . . 108.—
4 vacas c. gorda, E. Ríos . . . 85.—

Scheller, D'Hers y Cía.—
20 novillos gordos, Pellegrini . . . 165.—
14 novillitos g. y c. gorda, Pellegrini . . . 105.—
8 novillitos m. gordos, Pellegrini . . . 120.—
2 torunos g. y c. gorda, Pellegrini . . . 160.—
16 novillitos c. gorda, Pellegrini . . . 85.—
8 novillitos c. gorda, Pellegrini . . . 80.—

Salaberry y Bercetche—
9 novillos c. gorda, Pehuajó . . . 117.—
9 terneros regulares, Olavarría . . . 38.—
8 terneros buenos, Olavarría . . . 46.—
7 terneros gordos, Olavarrya . . . 64.—
17 novillos m. especiales, Pehuajó . . . 210.—
8 terneros regulares, Olavarría . . . 92.—
12 terneros buenos, Olavarría . . . 51.50
9 terneros regulares, Córdoba . . . 37.—
14 terneros regulares, Córdoba . . . 42.50
12 terneros regulares, Córdoba . . . 37.—
22 vaquillonas flacas, Ayacucho . . . 37.—
35 vaquillonas flacas, Ayacucho . . . 32.—
23 vaquillonas flacas, Ayacucho . . . 25.—
5 vacas flacas, Maipú . . . 31.—
4 vacas c. gorda Maipú . . . 91.—
3 novillos flacos, Maipú . . . 82.—
6 vacas g. y c. gorda, Maipú . . . 111.—
5 vacas b. carne, Córdoba . . . 72.—
8 vacas c. gorda, Córdoba . . . 81.—
9 vacas c. gorda, Córdoba . . . 85.—
3 vaquillonas g. y c. gorda, Córdoba . . . 102.—
6 vaquillonas g. y c. gorda, Córdoba . . . 105.—
6 vaquillonas c. gorda, Córdoba . . . 86.—
9 vacas m. gordas, Córdoba . . . 121.—
5 novillos c. gorda, Pringles . . . 120.—
8 novillos flacos, Pringles . . . 85.—
11 novillos flacos, Pringles . . . 81.—
4 novillitos b. carne, Pringles . . . 70.—
18 novillitos flacos, San Vicente . . . 49.—
7 novillitos flacos, Bragado . . . 59.—
5 novillos c. gorda, Bragado . . . 111.—
4 novillitos c. gorda, Bragado . . . 83.—
4 novillitos m. especiales, Bragado . . . 1[illegible].—
11 novillitos c. gorda, Bragado . . . 89.50
3 vacas b. carne, Bragado . . . 77.—
5 novillitos b. carne, Bragado . . . 76.—
5 novillitos gordos, Bragado . . . 109.—
14 novillitos g. y c. gorda, Bragado . . . 106.—
6 novillos c. gorda, Bragado . . . 121.—
2 vaquillonas b. carne, Bragado . . . 66.—
3 vaquillonas c. gorda, Pehuajó . . . 66.50
7 vaquillonas b. carne, Pehuajó . . . 88.50
8 terneros regulares, Pehuajó . . . 28.50
3 vacas c. gorda, Pehuajó . . . 89.50
2 vacas gordas, Pehuajó . . . 128.50
5 novillitos c. gorda, Pehuajó . . . 85.—
10 novillitos c. gorda, Pehuajó . . . 139.—

Thompson y Cía., Enrique A.—
58 vacas g. y c. gorda, Pueyrredón . . . 119.—
33 novillitos c. gorda, Pueyrredón . . . 78.—
10 novillos m. gordos, Córdoba . . . 175.—
11 novillos c. gorda, Córdoba . . . 120.—
21 vacas m. gorda, Córdoba . . . 105.—

Unzué, Alzaga y Cía.—
66 novillos c. gorda, Rauch . . . 125.—
23 novillos c. gorda, Rauch . . . 110.—

Videla Hermanos y Cía.—
3 novillitos flacos, Santa Fe . . . 45.—
10 novillos flacos, Santa Fe . . . 60.—
12 vacas flacas, Santa Fe . . . 40.—
14 terneros mamones, Santa Fe . . . 18.—
15 vacas c. gorda, Santa Fe . . . 90.—
13 vaquillonas flacas, Santa Fe . . . 43.—
2 vacas flacas, Santa Fe . . . 58.—

VENTAS DE CERDOS

$ kilo

Bargo, Lascurain y Etchegaray—
20 cerdos flacos, Bolívar . . . 0.29

Alvarez José Luis—
20 cerdos regulares, Santa Fe . . . 0.29

Banco Ganadero Argentino—
46 cerdos flacos, Lincoln . . . 0.26
3 cerdos flacos, Lincoln . . . 0.23

Cucullu Felipe L.—
65 cerdos especiales, Córdoba . . . 0.37

De Lellis y Fages Hermanos—
7 cerdos especiales, Salliqueló . . . 0.37
35 cerdos buenos, Salliqueló . . . 0.33
11 cerdos flacos, Ibarra . . . 0.26
49 cerdos flacos, Ibarra . . . 0.26
32 cerdos regulares, Ibarra . . . 0.28

Gioja y Etchart—
32 cerdos especiales, B. Mitre . . . 0.37

Méndez Hermanos y Cía.—
25 cerdos especiales, 9 de julio . . . 0.35
25 cerdos especiales, 9 de julio . . . 0.39
7 cerdos especiales, 9 de julio . . . 0.37
45 cerdos especiales, 9 de julio . . . 0.37

Sansot Beltrán—
79 cerdos flacos, Córdoba . . . 0.25

MERCADO DE LANARES (TABLADA)

En condiciones muy desfavorables, abrió hoy el mercado, para todas las clases de ganado.
El número de compradores que operaron en la mañana fué muy limitado, atribuyéndose a ésto la enorme baja que experimentaron las cotizaciones, especialmente en las negociaciones de borregos, cuya baja se puede apreciar entre $ 1.50 a 2 por cabeza. Para capones de frigorífico, el mercado se presentó sumamente encalmado.
La entrada del día fué de 9570 animales, habiéndose vendido durante la mañana 11.701 cabezas, repartidas en esta forma:
La Plata Cold Storage 3561, Las Palmas 676, Compañía Sansinena 139, La Blanca 716, Argentino Central 429, Tre Smithfield 2170 y 3710 para los matarifes locales.
Los precios extremos de la mañana fueron los siguientes:

Capones para frigorífico, desde	$ 12.— a 15.50
Id. para matadero	" 16.50 a 18.—
Ovejas para matadero	" 9.60 a 16.—
Borregos para matadero	" 4.— a 7.50
Id. para frigorífico	" 8.50 a 10.80
Corderos para matadero	" a 33.—
Capones para invernada	" a 10.—

VENTAS DE HOY

Anasagasti Juan—
220 borregos Frigorífico S. Agustín . . . 8.50

Accame y Bellini—
115 borregos Frigorífico Hidalgo . . . 9.80
105 borregos Frigorífico Hidalgo . . . 9.50

Ardohain Miguel—
96 borregos Frigorífico Voluntad . . . 10.20
126 borregos Frigorífico Atreneo . . . 9.—
121 borregos Frigorífico Hidalgo . . . 8.50
56 ovejas Matadero Cabildo . . . 13.—

CASA VACCARO
ESTABLECIDA EN EL AÑO 1885
Para el Cambio General de Moneda y la compra y venta de Acciones y Títulos de renta Nacionales, Provinciales y Extranjeros, es la casa más recomendada de la República.
SEVERO VACCARO
AV. DE MAYO 646 - Buenos Aires

Supervielle y Cía.
BANQUEROS
150, SAN MARTIN, 154
U. T. 6230 y 6231 Av. C. T. 3493 C.
Administración de Propiedades e Hipotecas
Alquilan escritorios de todas dimensiones, comprendiendo en el alquiler luz, calefacción, y distribución de correspondencia, en la Galería General Güemes, Edificio Supervielle y Cía.

Bayona Juan—
95 capones Frigorífico Anchorena . . . 14.70

Bunge y Born—
140 capones Matadero Alvear . . . 18.—
110 borregos Frigorífico Cintra . . . 9.—
40 borregos Matadero ídem . . . 7.50

Chapar y Cía. Juan—
86 capones Matadero La Canal . . . 17.80
171 borregos Frigorífico Quemu Quemu . . . 8.50
46 ovejas Matadero Quemu Quemu . . . 10.30
213 borregos Frigorífico Timote . . . 8.50
80 borregos Frigorífico Timote . . . 9.—
86 borregos Matadero Timote . . . 7.50

Devoto y Cía., Tomás—
200 borregos Frigorífico La Gloria . . . 9.80

Enca e hijo Antonio—
95 ovejas Matadero Macachín . . . 9.60

Etcheverry y Cía. José—
300 capones Frigorífico Barros . . . 14.—
258 capones Frigorífico Blandengues . . . 14.—
36 capones Frigorífico Blandengues . . . 15.—
77 capones Frigorífico Los Angeles . . . 15.—

Frers Julián—
386 capones Frigorífico Cobo . . . 14.10
129 capones Frigorífico Puán . . . 15.—
50 capones Matadero ídem . . . 16.50

Lalor Juan—
179 ovejas Matadero La Cesiva . . . 10.20
35 borregos Frigorífico ídem . . . 8.50
62 borregos Frigorífico M. del Plata . . . 8.50
56 capones Frigorífico ídem . . . 12.—

Lanús Florencio y Ado. E.—
6 rigerobssgrofF 4Fzvmrhf AAA FR FR WDFR
68 borregos Frigorífico Ateneo . . . 8.50
60 borregos Frigorífico ídem . . . 9.50

Lanusse, Pedro y Antonio—
89 capones Matadero Vivoratá . . . 17.70
94 capones Frigorífico Rauch . . . 15.50
96 capones Frigorífico Solanet . . . 14.80
73 capones Frigorífico 16 de Julio . . . 12.20
27 borregos Matadero ídem . . . 7.—
77 ovejas Matadero América . . . 13.50
97 borregos Frigorífico América . . . 8.50
19 borregos Matadero América . . . 7.—
120 borregos Matadero A. Corti . . . 7.60
50 ovejas Matadero Hidalgo . . . 14.—
164 borregos Frigorífico Hidalgo . . . 8.50

Gibson Hnos.—
90 capones Frigorífico Cechongue . . . 14.50

Goñi e hijos Ignacio—
18 capones Frigorífico Macachín . . . 12.—
358 borregos Frigorífico ídem . . . 9.50

Martínez de Hoz Hermanos—
15 capones Matadero Chillar . . . 17.—
120 capones Frigorífico ídem . . . 14.30

Mihura Hnos.—
51 capones Frigorífico Entre Ríos . . . 12.20
117 ovejas Matadero Entre Ríos . . . 11.60
45 ovejas Matadero Entre Ríos . . . 13.80
26 borregos Matadero Entre Ríos . . . 7.—

Méndez y Cía. J. M —
25 ovejas aMtadero Atreneo . . . 12.—
74 borregos Matadero ídem . . . 6.70
61 ovejas Matadero ídem . . . 10.80
40 borregos Matadero ídem . . . 8.10
70 borregos Matadero Macachín . . . 6.70
37 borregos Matadero Macachín . . . 8.—

Oján y Cía Francisco—
161 capones Frigorífico Casalins . . . 14.20
10 borregos Frigorífico Bellocq . . . 9.—
30 borregos Matadero Bellocq . . . 7.—
70 borregos Matadero Bellocq . . . 6.50
100 borregos Matadero ídem . . . 6.30
180 borregos Matadero ídem . . . 6.—

Patrón Costas y Peró—
39 borregos Frigorífico Chapalefú . . . 9.50
65 borregos Matadero ídem . . . 8.10

Rodríguez Gabino—
42 ovejas Matadero T. Lauquen . . . 16.—
166 ovejas Matadero ídem . . . 12.30
33 borregos Frigorífico ídem . . . 10.—

Salaberry y Bercetche—
500 borregos Frigorífico Q. Quemú . . . 8.50
494 borregos Frigorífico ídem . . . 8.50
155 borregos Frigorífico América . . . 8.70
76 borregos Frigorífico América . . . 10.—
80 capones Frigorífico Wechrigh . . . 11.50
89 ovejas Matadero ídem . . . 9.80
20 ovejas Matadero Chillar . . . 10.80
32 ovejas Matadero Bragado . . . 10.80
36 borregos Frigorífico Bragado . . . 9.50
13 boregos Matadero Bragado . . . 6.50
15 corderos Matadero Bragado . . . 5.—
180 corderos Matadero Armas . . . 3.30
90 corderos Matadero Armas . . . 3.30

Sansot Beltrán—
420 borregos Frigorífico Anguil . . . 10.80

Urtasun e hijo Martín—
115 capones Frigoríficoo Udaquiola . . . 15.—
35 capones Matadero Udaquiola . . . 16.50

Velaz y Cía. Angel—
184 borregos Matadero Armas . . . 4.—

REMATES DE ESTA NOCHE Y MAÑANA

Judiciales. — Inmuebles

Casa en Merlo y Guaminí. Terreno en Tupungato y Monasterio. Sin base. Mañana, a las 4 p. m. — Podestá, Seronino y Cía.
—Establecimiento "Santa Clara", en Córdoba, 6.178 hectáreas. Base, $ 80 cada una. Mañana, a las 3 p. m. — A. Bullrich y Cía.
—Campo en Catamarca, 21.877 hectáreas. Base, $ 2 cada una. Mañana, a las 3 p. m. — Risso, Patrón y Cía.

Particulares. — Inmuebles

Arrendamiento en Quiroga, 4.050 hectáreas. Base, $ 6 cada una por tres años. Mañana, a las 3 p. m. — Salaberry y Bercetche.
—Estancia en Las Flores, 828 hectáreas. Base, $ 75 cada una. Mañana, a las 3 p. m. — Risso, Patrón y Cía.

Banco Hipotecario Nacional

SUCURSAL CORDOBA

Casa en Oncativo. Hipoteca originaria, pesos 18.000. Base, $ 23.000. Mañana, a las 2 p. m.

Haciendas

3.000 vacunos en Carlos Casares. Mañana, a la 1.30 p. m. — R. Guillón y Cía.
—150 vacunos en José C. Paz. Mañana, a la 1 p. m. — P. Menvielle.
—3.800 vacunos y 2.500 lanares en General Villegas. Mañana, a la 1 p. m. — A. R. Navarro y Cía.
—305 vacunos y 150 capones en Zárate. Mañana, a la 1 p. m. — Eduardo Jolly.

Muebles

Juego de sala, comedor, dormitorios, etc. Mañana, a las 8 p. m. — Guerrico y Williams.
—Moblaje importado. Hoy, a las 8.30 p. m. — R. S. Vitrian.
—Moblaje de ocasión. Hoy, a las 8.30 p. m. — D. Pianezzi.
—Toda clase de muebles sueltos. Hoy, a las 9 p. m. — Agustín P. Taurel y Cía.
—Existencias de una casa de pensión. Mañana, a las 3 p. m. — F. P. Bollini y Cía.
—Pianos eléctricos, escritorios, etc. Todos los días, de 5 a 7 y 9 a 11 p. m. — Randle y Martínez.
—Muebles de estilo. Mañana, a las 9 p. m. — El mismo.

AVISOS VARIOS

TALLER DE PINTURAS
DE JUAN J. GUERRA
PRESUPUESTOS GRATIS
CIUDAD O CAMPAÑA
SAN SALVADOR 3869

—Cuadros, bibliotecas, juegos de sala, etc. Mañana, a las 8.30 p. m. — Pacheco y Recio.

Artículos generales

Judicial. Existencias de joyería y relojería. Mañana, a la 1 p. m. — José E. Pareja.

—10.000 rollos de alambre. Mañana. a las 3 p. m. — Bravo y Gallo.

—Cocinas económicas. 750 azadas, 11 cajas de hierro, etc. Mañana, a las 3 p. m. — Ayerza, Cullen y Seoane.

—Artículos para señoras, vestidos, etc. Mañana, a la 1 p. m. — Oscamou y Cía.

—400 piezas bombasí y otros artículos de tienda y almacén. Mañana, a las 2 p. m. — Esteban Bonorino.

—Judicial. Máquinas de carpintería. Mañana. a la 1 p. m. — Roberto Kornblihtt.

—Judicial. Café, restaurant y billares. Mañana, a las 2 de la tarde. — Enrique Alegría.

—Máquinas, motores, etc. Mañana, a la 1 p. m. — Carlos E. Simoes

—Casimires y artículos de sastre. Mañana, a la 1 p. m. — G. Rocca y Cía.

ADUANA

EXPORTACION DE PRODUCTOS DEL PAIS

Se han exportado en el día de ayer por el puerto de la capital los siguientes productos:

Para Londres: 825 bolsas trigo, con 51.392 kilos; 199.608 kilos de trigo a granel; 3.147 cajones manteca, con 94.410 kilos; 190 bolsas lino, con 10.000 kilos; 15.000 bolsas harina, con kilos 750.000; 2.670 cajones y bolsas menudencias vacunas congeladas, con 80.875 kilos; 12.775 cuartos vacunos congelados, con 80.875 kilos; 12.775 cuartos vacunos congelados, con 1.097.608 kilos; 13.870 reses carnero congeladas, con 357.006 kilos; 425 reses cerdo congelados, con 20.781 kilos; 100 bolsas lenguas vacunas congeladas, con 2.840 kilos.

Para Génova: 1.238 cascos sebo, con 273.259 kilos; 6 cascos tripas saladas, con 1.500 kilos; 10 cajones cueros cabras, con 800 kilos; 58 fardos cerda, con 25.757 kilos; 1.940 fardos lana, con 627.411 kilos; 1.000 bolsas extracto de quebracho, con 51.000 kilos.

Para Montevideo: 102 cascos sebo, con 21.222 kilos; 8 fardos cueros lanares, con 3.784 kilos; 15 barriles vino, con 1.725 kilos.

Para Asunción: 30 bordalesas vino, con 6.940 kilos.

MARÍTIMAS

Marea y viento

Desde las 6 hasta las 9 a. m., según el semáforo del Riachuelo:

6 a. m., 22 pies 8 pulgadas: viento N. E.
7 a. m., 22 pies 8 pulgadas: viento S. E.
8 a. m., 22 pies 8 pulgadas: viento N. E.
9 a. m., 22 pies 8 pulgadas: viento N. E.
5 pies más en el canal norte.

Vapores esperados

Vapor nacional Pellegrini, de San Antonio, en la Boca, con carga.

Id. inglés Jersey City, de Newport, en la Boca (F. C. S.), con carbón.

Lugre id. W. N. Zivicker, de la rada a Riachuelo, con maderas.

Vapor inglés Wiutonhall, de Río de Janeiro, en el dique 1, en lastre, entró a las 10 a .m.

Barca americana Windrush, de la rada a Riachuelo, con maderas.

Vapor español Reina Victoria Eugenia, de Barcelona, en la dársena norte, con pasajeros, correspondencia y carga general.

Id. danés N. F. Hoffding, de la rada, en el dique 2, vacío.

Id. inglés Gena, de Cardiff, con carbón.

Vapores a salir

Vapor inglés Ryde, de Riachuelo para Rosario, a cargar.

Id. griego Ihrasijvoulus, del dock sud para los ríos, en lastre.

Barca noruega Sigur, del dique 2 para la rada, a órdenes, con frutos.

Vapor nacional Mascota, de la dársena sud para Patagones, con carga.

Mañana: vapor inglés Araguaya, de la dársena norte para Liverpool, con pasajeros, correspondencia y carga.

Vapores de los ríos

Llegaron: Ciudad de Montevideo y Cabo Santa María, de Montevideo, y Bruselas, de Asunción y escalas.

Salen: Luna, para Carmelo, salió a las 8 a. m.; Golondrina, para Gualeguaychú, salió a las 5 p. m.; Ciudad de Montevideo y Cabo Santa María, a las 10 p. m., para Montevideo.

Mañana saldrá para Asunción y escalas el vapor Guarany.

Línea de la costa sud

Atlántico, saldrá mañana de ésta para Punta Arenas.

Camarones, saldrá mañana de ésta para Río Gallegos.

Pomona, procedente de Patagones llegó ayer a ésta.

Mascota, salió hoy de ésta para Patagones.

Asturiano, de Punta Arenas para ésta, llegó hoy a Madryn.

Argentino, de ésta para Punta Arenas, llegó hoy a Río Gallegos.

Unión, procedente de Bahía Blanca llegó ayer a ésta.

Pellegrini, procedente de San Antonio llegará hoy a ésta.

Roma, en Puerto Madryn.

Presidente Quintana, de Caleta Oliva para ésta, salió ayer de Bahía Bustamante.

Línea del Brasil

Porvenir, salió el 19 de Paranaguá para ésta.

Benjamín, salió el 17 de Concepción del Uruguay para Santos; debe llegar hoy a dicho puerto.

Libertad, salió el 16 de ésta para Paranaguá.

Independencia, procedente de Rosario llegó ayer a Santos.

Novillo, de Río de Janeiro para ésta, llegó hoy a Paranaguá.

Dálmata, procedente de ésta llegará hoy a Bahía Blanca, donde cargará cereales para Río de Janeiro.

Toro, de ésta para Porto Alegre, llegó ayer a Río Grande.

Juanita, saldrá hoy de Paranaguá para ésta.

Vaquillona, procedente de ésta llegó hoy a Porto Alegre.

Ternero, en ésta.

Posición de los vapores de pasajeros
De la Mala Real Inglesa

Araguaya, de Liverpool, llegó anoche a ésta; volverá a salir para el mismo destino mañana.

Amazón, en Liverpool.

Demerara, en viaje de Liverpool para ésta.

Desna, salió el 13 de La Plata para Liverpool.

Darro, salió el 6 de La Plata para Liverpool.

Deseado, en Liverpool.

Drina, en viaje de Liverpool para ésta.

Victoria, del Pacífico para Liverpool, salió el 17 de Montevideo.

De Lamport y Holt

Byron, salió el 18 de Nueva York para ésta.

Vasari, en ésta; saldrá el 30 para Nueva York.

Vauban, salió el 16 de La Plata para Nueva York.

Vestris, en Nueva York; saldrá el 1.° de abril para ésta.

Verdi, de Nueva York para ésta, saldrá hoy de Río de Janeiro.

De la Nelson Line

Highland Piper, salió el 8 de Londres para ésta; llegará el 1.° de abril.

Highland Rover, en Londres; saldrá el 23 para ésta.

Highland Pride, en Londres.

Highland Scott, salió el 16 de Londres para ésta.

Highland Loch, procedente de ésta, debe llegar hoy a Londres.

Highland Laddie, salió el 7 de ésta para Londres.

Highland Glen, salió el 14 de La Plata para Londres.

Highland Corrie, salió el 20 de La Plata para Londres.

Del Lloyd Real Holandés

Frisia, de Amsterdam para ésta, salió ayer de Bahía.

Hollandia, salió el 17 de ésta para Amsterdam.

Gelria, de ésta para Amsterdam, salió el 13 de Pernambuco.

Zeelandia, procedente de ésta llegó el 18 en Amsterdam, sin novedad.

De la Sud Atlantique

Sequana, de ésta para Burdeos, salió el 20 de Río de Janeiro.

Garonna, en Burdeos.

Samara, salió el 18 de Burdeos para ésta.

Liger, en ésta; saldrá el 25 para Burdeos.

Flandre, de ésta para Burdeos, salió el 19 de Dakar.

De los Transportes Marítimos

Pampa, de ésta para Marsella, salió el 19 de Río de Janeiro.

De la Trasatlántica Española

León XIII, de Bilbao para ésta, salió el 19 de Cádiz.

P. de Satrústegui, de ésta para Bilbao, salió el 21 de Río de Janeiro.

Reina Victoria Eugenia, de Barcelona llegará hoy a ésta.

Infanta Isabel de Borbón, en Barcelona.

De la línea Pinillos

Valbanera, de Barcelona para ésta, salió el 14 de Las Palmas.

Catalina, en Barcelona.

Del Lloyd Sabaudo

Tomaso di Savoia, de ésta para Génova, salió el 19 de Montevideo.

Principe di Udine, en Génova.

De la Ligure Brasiliana

Garibaldi, en Génova.

Cavour, salió el 20 de ésta para Génova.

Del Lloyd Italiano

Indiana, en Génova.

Entradas y salidas de buques de Ultramar habidas en el puerto de la capital desde las 8 a. m. de ayer hasta las 8 a. m. de hoy.

Entradas: vapor griego Fotis, id. español Júpiter, id. inglés Almora, barca americana Snowdon, vapor belga Flandres, barca noruega Angerona, vapor nacional Unión, id. inglés Asiatic Prince, id. inglés Araguaya.

Salidas: vapor brasileño Itatiba, id. inglés Tempus, id. noruego Pensylvania, id. griego Gregorios Zlátanos.

Movimiento habido en el puerto de la capital en el día de ayer

Descargaron en dársenas y diques, 14 vapores; Riachuelo, 9 vapores.

Cargaron en dársenas y diques, 20 vapores; Riachuelo, 6 vapores.

Giros otorgados

Windrush, Barracas, ribera norte, frente a Breman, por 20 días.

Waneta, dársena sud, parte Este, a descargar, por 2 días.

Gena, Barracas, frente a The Anglo Argentine, por 12 días.

Chiverstone, Barracas, frente a "La Blanca", a descargar, por 10 días.

Snwodon, dock sud, a descargar, por 10 días.

Timandra, Barracas, frente a aCmpana, a descargar, por 20 días.

Pellegrini, Barracas, frente al Mercado Central de frutos, a descargar, por 5 días.

Suiza, Boca, sección removido, a cargar, por 3 días.

M. Ezcurra, dársena sud, parte Este, a descargar, por 2 días.

Chincha, Boca, frente a T. Drysdale, a descargar, por 9 días.

Dagni, Barracas, frente a Macadan, a descargar, por 20 días.

Porvenir, Barracas, frente a Peña, a descargar, por 6 días.

Cora T. Cressy, dock sud a embarcar por 29 días.

Vapores con correspondencia a salir

Marzo 23: vapor inglés Araguaya, llevará correspondencia para Brasil y Europa; franqueo simple hasta las 2 p. m. y con alcance hasta las 7 p. m.

Marzo 30: vapor inglés Vasari, llevará correspondencia para Brasil, Venezuela, Antillas, Méjico, Cuba, Japón, Centro y Norte América; franqueo simple hasta las 8 a. m. y con alcance hasta las 7 p. m.

Marzo 31: vapor holandés Frisia, llevará correspondencia para Brasil y todos los países de Europa; alcance en el puerto hasta las 2 p. m.

Vapores con correspondencia a llegar

Hoy: vapor inglés Araguaya, distribuirá correspondencia de Europa y Brasil hasta el 28 de febrero.

Hoy: vapor español Reina Victoria Eugenia, distribuirá correspondencia de Europa y Brasil hasta el 6 de marzo.

Marzo 28: vapor holandés Frisia, distribuirá correspondencia de Europa y Brasil hasta el 8 de marzo.

Prácticos de turno para los vapores de salida

Del puerto: 18 Pascual Culota, 19 Juan Balestra, 20 Santos Fiannaca, 21 Santiago Giglio, 22 Pedro Viscovich, 23 Pascual Donato, 24 Natalio Hillich, 25 Antonio Bakara, 26 José Culota, 27 Andrés Rubinich.

De los ríos de la Plata, Paraná y Uruguay: 10 Marcos Soko, 11 Juan Prastiani, 12 Adolfo Cortadi, 13 Pedro Gaglio, 14 Odin Fidermand, 15 Antonio Bonsignore.

Manifiestos

El vapor francés Liger, llegado procedente de Burdeos, trae la siguiente carga para esta plaza:

30 cajones muebles usados para Federico de Alacar; 15 cajones mercería para P. y Coster; 75 cajones y sacos semillas para flores y legumbres para A. Peluffo; 52 bultos artículos agrícolas para J. Calé y Cía.; 5 cajones papel para López, Goya y Cía.; 5 cajones tejidos para A. Benquey y Cía.; 7 cajones artículos librería para A. Estrada y Cía.; 24 cajones artículos fotografía a la orden; 12 cajones muebles para J. Greciet y Cía.; 22 bultos mercería, a la orden; 7 bultos id. para M. Giménez y Cía.; 9 cajones id. para García Hermanos y Cía.; 13 cajones artículos farmacia a la orden; 5 bultos artículos bazar para Montell y Grace; 12 bultos mercaderías para Estrabon y Cía.; 63 cajones artículos farmacia para M. C. de Mónaco; 13 cajones cartón para Sosa Hermanos; 11 cajones cartuchos a la orden; 34 cajones conservas para J. B. renier; 125 cajones agua mineral a la orden; 22 cajones chocolate y bombones para H. Levy y Cía.; 9 cajones mercería para Ch. y Bonelli; 16 cajones id. para Olivier Albert y Cía.; 10 cajones id. para Montaut; 42 cajones artículos farmacia a la orden; 11 cajones cápsulas para botellas a la orden; 7 cajones mercería para Olivieri e hijos; 11 cajones librería para P. García y Cía.; 12 cajones cartuchos para M. Montemayor y Cía.; 23 cajones artículos farmacia para Lexinski; 9 cajones mercería para Hirschberg y Cía.; 31 cajones cognac para Cabezas, Pazos y Cía.; 7 cajones artículos para niños para Bally y Cía.; 16 cajones mercería para Viuda de Daublet; 7 cajones mercería para Avelino Cabezas; 13 cajones artículos farmacia para Moine y Soulignac; 19 cajones mercería a la orden; 11 cajones perfumería para Rey y Cía.; 6 cajones id. para Bordenave; 37 cajones perfumería y mercería para Harrods Ltda.; 60 cajones artículos farmacia para Badaracco y Badin; 17 cajones cartuchos para A. Traverso y Cía.; 113 cajones mercería y artículos de moda, 86 cascos vino y 134 cajones conservas para Gath y Chaves; 250 cascos vino para P. Dussaud y Hermanos; 43 cajones cápsulas para botellas para M. S. Bagley y Cía.; 100 cajones mostaza, 60 sacos tierra y 47 bultos queso a la orden; 22 cajones pneumáticos y otros artículos para Michelin y Cía.; 22 cajones conservas para Importadora Patagonia; 2.200 cajones bitter para Delor y Cía.; 300 cajones id. para López Hnos.; 100 cajones id. para Escalada y Cía.; 600 cajones id. para L. Raggio y Hermanos; 25 fardos extracto de tabaco para F. Gosi y Cía.; 14 cajones maquinarias para la Compañía Italo Argentina de Electricidad; 200 cajones queso Roquefort para Emperau; 26 cajones mercería para S. y Stocks; 120 cajones queso Roquefort para Mañé y Cía.; 150 cajones queso Roquefort para Molino del Oeste; 600 bultos varios para varios.

ESPECTACULOS

TEATROS

COLON. — PLAZA LIBERTAD. — CONCESIONArios; F. Da Rosa y W. Mocchi. Temporada oficial de 1916. Empresa Da Rosa-Mocchi y Cía. Gran compañía lírica con el concurso de los distinguidos compositores, maestros Camilo Saint Säens, André Messager, Víctor Charpentier, Enrique Granados, Javier Leroux, Pascual De Rogatis. Director Comm. Gino Marinuzzi. Regiseur, Cav. Vitorio Mingardi Elenco artístico: Sopranos: Rosina Storchio, Adelina Agostinelli, Mercedes Capsir, Vallin Pardo, Juliette Stora, Rosa Raisa mezzo-sopranos: Jacqueline Royer, Elvira Casazza, Emma Barsanti, Inés Canazzi; tenores: Giovanni Martinelli, Edoardo Di Giovanni, León Caffite, Tito Schipa, Aureliano Pertile; barítonos: Tita Ruffo, Giuseppe Danise, Amedeo Betazoni, Armando Grabbe; bajos, Gaudio Mansueto, Masini Pieralli, J. Jounet; primeras bailarinas: Inés Alba, Elena Battagi. Repertorio: Estrenos: "Goyescas", de Granados; "Beatrice", de Messager; "Prince Igor", de Boradine; "Cadeau de Noel", de Leroux; "La Battaglia de Legnano", de Verdi; "Huemac", de Rogatis; "Sanson y Dalila", de Saint Säens; "Louise", de Charpentier; "Beatitudes" (oratorio), de Frank; y "Tanhauser", "Ugonotti", "Amleto", "Aida", "Traviata", "Rigoletto", "Ballo in Maschera", "Sonámbula", "Andrea Chenier", "Segreto di Susana", "Manón", "Fausto", "Carmen", "Barbero de Sevilla", "Faltasff", "Maestros Cantores", "Cavallere della Rossa", etc.

Queda abierto el abono a 50 funciones dividido en dos turnos de 25 cada uno y cinco conciertos sinfónicos a los siguientes precios: Palcos bajos y balcón con cuatro entradas 4700 $; palcos altos con 4 entradas, 2925; id. cazuela, 1525; id. galería 630; id. baignoires 1900; tertulia de platea, 440 $; cazuela primera fila, 210; otras filas 165; tertulia alta primera fila, 185 $; otras filas, 135 $; galería alta 85 $.

Abono a 12 matinés domingos y festivos: Palcos bajos y balcón, sin entradas 575 $; altos, 340 $; cazuela, 270 $; galería, 100 $; platea, 118 $; cazuela primera y segunda filas, 66 $; tercera fila, 55 $; tertulia alta primera fila, 55 $; otras filas, 47 $; galería numerada, 35 $.

Nota.—Los señores abonados a la anterior temporada tienen derecho a sus localidades hasta el 25 del corriente mes.

ODEON. — ESMERALDA 367. — TEMPORADA DE 1916 — Compañía dramática de María Guerrero y Fernando Díaz de Mendoza y compañía francesa de Lucien Guitry. — En la fecha queda abierto el abono en la secretaría del teatro en la forma siguiente: Abono a 42 funciones de moda: Palcos bajos y balcón, sin entrada, 2775 $; palcos altos, sin entrada 900 $; tertulia de platea con entrada, 430 $; tertulia alta, primera fila, con entrada, 215 $. Abono a 14 matinés en domingos y días festivos: Palcos bajos y balcón, sin entrada, 340 $; palcos altos, sin entrada, 160 $; tertulia de platea con entrada, 70 $; tertulia alta, primera fila, con entrada, 45 $. — Nota: A los señores abonados a la temporada anterior, se les reservará sus localidades hasta el 15 de marzo.

COLISEO. — CHARCAS 1109. — TOURNEE EN Sud América y despedida de la artista mundial Pastora Imperio, en la que figura la pareja de bailes españoles Falco y Morita. — Compañía española de operetas, zarzuelas y comedias, dirigida por el primer actor Elías Herrero. — Maestro director y concertadores: José Suñé Tomás y Rafael Ortega. — Hoy: LOS CADETES DE LA REINA, LA VERBENA DE LA PALOMA. Couplets y bailes por Pastora Imperio. — Platea, 2.50 $.

POLITEAMA ARGENTINO. — CORRIENTES 860.— Compañía lírica italiana. — Maestro concertador y director de orquesta, Cav. Antonio Marranti. — El sábado 25, debuto de la compañía con la ópera en cuatro actos: AIDA. — Platea, 2 $.

SAN MARTIN. — ESMERALDA 257. — COMPAÑIA argentina de ópera italiana. — Dirección artística: Cav. Uff. Pietro Cesari. — Maestros directores y concertadores de orquesta: Cav. Armando Galbeani y D. Francisco Rando. — Hoy a las 6 p. m.: Audiciones familiares, Debuto del novel tenor argentino Pedro Elamos. Se pondrá en escena el primer acto de la ópera IL BARBIERE DI SIVIGLIA. — A las 9: La ópera en cuatro actos: LA FAVORITA. — Platea: tarde, 1.50 $; noche, 2.50 $.

COMEDIA. — C. PELLEGRINI 243. — COMPAÑIA de zarzuela dirigida por Miguel Lamas. — Hoy a las 6 p. m.: EL PAIS DE LAS HADAS y bailes por La Malagueñita. — A las 8.45: LA CORTE DE FARAON, LA CASA DE QUIROS, EL MAPA DE EUROPA y bailes por La Malagueñita. — Platea, 1 $ por sección.

Mañana estreno: EL BASTON DE ALCALDE. El viernes función en honor y beneficio del barítono José Cortés.

ARGENTINO. — BARTOLOME MITRE 1440. — Compañía argentina de comedias Pablo Podestá. Florencio Parravicini. Primera actriz de carácter, Orfilia Rico. — Dirección artística a cargo de Julio Sánchez Gardell. — El martes 4 de abril, debuto de la compañía.

APOLO. — CORRIENTES 1386. — EMPRESA, S. Giovannetti. — Compañía argentina de comedias, bajo la dirección de Joaquín de Vedia. Primera actriz Camila Quiroga. Primer actor cómico Roberto Casaux. Primer actor Salvador Rosich. Primer actor de carácter Arsenio Mary. — Hoy: SI ELLA QUIERE... EL DISTINGUIDO CIUDADANO. En los entreactos números de concierto por el violinista Aldo Tonini. — Platea, 2 $.

NACIONAL. — CORRIENTES 960. — PRIMERA compañía nacional de zarzuelas, sainetes y revistas Vittone-Pomar. — Director artístico, Eliseo Favaro. — Maestro concertador y director, José Carrilero. — Espectáculo por secciones. Hoy: EN LA POSTA, BUENOS AIRES (Q. E. P. D.), estreno LA HERENCIA DE DIOGENES, LA QUINTA DE LOS REYES. — Platea, 1 $ por sección.

MARCONI. — RIVADAVIA 2330. — COMPAÑIA española de operetas y zarzuelas Aida Arce. — Maestros directores: Samuel Arce y Carlos Pibernat. — Hoy la opereta en tres actos CURRO VARGAS. — Platea, 2 $.

AVENIDA. — AVENIDA DE MAYO 1222. — COMpañía española de zarzuela. — Director artístico, Luis Navarro Sola. — Hoy, la zarzuela en tres actos CURRO VARGAS. — Platea, 2 $.

NUEVO. — CORRIENTES 1540. — COMPAÑIA NAcional de comedias y zarzuelas Enrique Arellano. — Director artístico, Alberto Novión. — Primera actriz, Angela Tesada; primera tiple, Laura Núñez; primera tiple cómica, Lea Conti; primera característica, Ada Cornaro; primer actor cómico, Enrique Muiño; primer actor joven, Elías Alippi. — Maestros directores y concertadores: Arturo de Bassi y Antonio Podestá. — El viernes 24, debuto de la compañía: Estreno de la comedia en tres actos original de Alberto Novión: LAS CHICAS DE CARRERA. Estreno de escenas divididas en dos cuadros original de don Ezequiel Soria, música del maestro Arturo de Bassi, titulada: YANKEES Y CRIOLLOS. — Platea 2 $.

MAYO. — AVENIDA DE MAYO Y LIMA. — COMpañía de variedades. Espectáculo por secciones, especial para familias. — Hoy dos funciones. — Tarde: La Cuyanita, La Sultana, Circasiana-Perlita, Rosita la Portuguesa, F. López, Richiardi, Tomás Donato, Félix Brunner, Clara Ballerini, Teresita Zazá. — Platea, sección sencilla, 0.20 $; doble, 0.30. — Noche: La Cuyanita, La Sultana, Richiardi, La Gazela, F. López, Félix Brunner, Los Fresquet, Richiardi, Circasiana Perlita, Tomás Donato, Rosita la Portuguesa, Clara Ballerini, Petit Palitos, Teresita Zazá. — Platea; sección sencilla, 0.30 $, doble, 0.40 $.

MODERNO. — RIVADAVIA Y PARANA. — COMpañía dramática española Clotilde Chico. — Primer actor y director: Norberto Chico de la Peña. — Próximamente inauguración de la temporada.

BUENOS AIRES. — CANGALLO 1043. — COMPAñía Angelina Pagano. — Mañana inauguración de la temporada. Estreno MARIA BLANCA, estreno EL VUELO NUPCIAL. En los entreactos números de concierto por el violinista Pedro Miranda. — Platea, 2 $.

BATTAGLIA — (ANTES NACIONAL NORTE) — Santa Fe 1870. — Compañía [illegible] de operetas, comedias y dramas: [illegible] — Hoy: LOCA DE AMOR. — Platea, 1 $.

VARIEDADES. — PLAZA CONSTITUCION. Compañía criolla de atracciones y variedades Reynaldi-Bebecito. — Hoy: Debuto de [illegible] de mármol, por los hermanos [illegible] El drama SANTOS VEGA. — Platea, 1 $.

VARIEDADES Y CIRCOS

CASINO. — MAIPU 336. — COMPAÑIA DE VAriedades y atracciones. — Hoy: Variado programa tomando parte todos los artistas. [illegible] excéntrico, ilusionista y musical caballero [illegible] — Entrada general 4 $.

ROYAL THEATRE. — CORRIENTES 829. — GRAN compañía nacional de revista y operetas. — Hoy: LO CAGODIYO POSITIVE, AL RAMO DE AZAHAR, LAS COSTUMBRES DE NERON. — Platea, 1 $.

PARQUE JAPONES. — CALLAO Y PASEO DE Julio. — Diversiones al aire libre, Teatro Rococó, Bobby, Water-Chute, Las Olas, Rueda gigante, Canal misterioso, Aeroplano, Exhibición de [illegible], Los Himalayas, Bandas de música, Domingos y días festivos, tarde y noche, fuegos artificiales. — Entrada días hábiles, tarde, una persona mayor con [illegible] dos niños, 1 $. — Noche y domingos, tarde 1 $. Niños 0.30 $.

CIRCO ANSELMI. — CABILDO 2500, ESQUINA Monroe (Belgrano). — Compañía ecuestre, acrobática y de obras nacionales. Anselmi-Bruno-Capece. Hoy: Variado programa. El drama NOBLEZA MILITAR. — Platea, 1 $.

SKATING RINK L'AIGLON — FLORIDA 146. — Patinaje sobre ruedas. Tres secciones diarias mañana, tarde y noche. Gran banda Sosso.

FRONTON BUENOS AIRES. — CORDOBA 1170. — Mañana a las 9.15 p. m., dos partidos de pelota a cesta. El primero a 30 tantos, [illegible], el segundo a 45 tantos, entre los [illegible] contra Claudio, Martín y Emilio, [illegible] partido del matchessato [illegible]

CINEMATOGRAFOS

PALACE THEATRE. — CORRIENTES 757. — Hoy función tarde y noche: Las aventuras de Paulina, Las navidades de mamá.

SELECT. — SUIPACHA 482. — HOY FUNCION tarde y noche: El enmascarado de [illegible]

BRILLANT PALACE. — SARMIENTO [illegible] — Todos los días variados estrenos, de gran [illegible]

CINE OPERA. — CORRIENTES 848. — HOY FUNción tarde y noche: Variado programa con estrenos.

EN ALQUILER

DEPARTAMENTOS

RODRIGUEZ PEÑA 178. — 1er piso lujoso, 5 habitaciones . . . . $ 250.—
RODRIGUEZ PEÑA 178. — 2.o piso lujoso, 5 habitaciones . . . . $ 200.—
CHARCAS 2996. — 1er piso 6 habitaciones confortables, todas con frente a la calle . . . . $ 200.—
CHARCAS 2996. — 5.o piso, 6 habitaciones confortables, todas con frente a la calle . . . . $ 200.—
GURRUCHAGA 142. — No 1, 4 habitaciones y dependencias . . . . . . $ 85.—
GURRUCHAGA 142. — No 2, 2 habitaciones y dependencias . . . . . . $ 70.—
GURRUCHAGA 142. — No 3, 2 habitaciones y dependencias . . . . . . $ 70.—

LOCALES

CARLOS PELLEGRINI 1067. — Negocio con comodidades para familia . . . . $ 1[illegible].—
MONTEVIDEO 82. — Amplio local para negocio . . . . $ 1[illegible].—
CHARCAS 716. — Local apropiado para taller . . . . $ 1[illegible].—

EN ARRENDAMIENTO

CAMPO EN CORDOBA. — 512 hectáreas, en el Departamento Juárez Celman, pedanía La Amarga.

Tratar San Martín 351 61.

Bravo Barros y Cía.

Administración de propiedades é hipotecas

del BANCO ESPAÑOL DEL RIO DE LA PLATA. RECONQUISTA 200

SE ALQUILAN CASAS EN:

ANCHORENA 28, alta, casi esquina a Rivadavia, al lado del subterráneo, casa de 6 habitaciones, cuarto de baño, cocina y pieza de servicio, abierta de 3 a 5 p. m., 150 $.

BARTOLOME MITRE 955, altos y bajos, 12 habitaciones principales y 3 para el servicio, tres cuartos de baño, cocina, patios, etc., abierta de 9 a 12 m., 450 $.

ECUADOR 1421 casi esquina Santa Fe, 4 habitaciones y dependencias, abierta de 3 a 5 p. m., $ 120.

FLORIDA 665, vestíbulo, 9 grandes habitaciones, cuarto de baño, cocina y demás comodidades, 320 $.

GARAY 529 y 531, casas de 7 habitaciones principales y 2 para el servicio, cocinas, cuarto de baño y demás comodidades, verlas de 10 a 4 p. m., 150 $.

MAIPU 350, 6 habitaciones y dependencias, $ 200, abierta de 9 a 11 a. m.

MAIPU 777, de sala, antesala, comedor, escritorio, 4 dormitorios y dependencias, tiene artefactos sanitarios, instalación de campanillas y luz eléctrica, abierta de 1 a 3 p. m.

MAIPU 890, petit hotel compuesto de 7 habitaciones principales y 3 para servicio, 2 cuartos de baño, cocina, luz eléctrica, patios y terraza, verla de 2 a 5 p. m., 270 $.

MORENO 2085, 10 grandes habitaciones y dependencias, gran terraza, patios, etc., abierta todo el día, $ 180.

PARAGUAY 794, esq. Esmeralda, casas modernas, de 6 habitaciones principales y 2 para el servicio, cuarto de baño con artefactos, cocina, luz eléctrica y ascensor, pesos 290 y 280.

PUEYRREDON 983, casa moderna, de 8 habitaciones y dependencias, con instalación de luz eléctrica y artefactos completos de cuarto de baño, abierta de 3 a 5 p. m., $ 220.

RIO CUARTO 1608, 6 habitaciones, cuarto de baño, cocina, patio, etc., llaves al número 1602, 120 pesos.

SAN LUIS 2723|25|41, 7 habitaciones principales y 4 para el servicio, cuarto de baño con artefactos, cocina, vestíbulos, etc., abierta de 1 a 3 p. m., 220 $.

25 de MAYO 568, petit-hotel, compuesto de 9 habitaciones principales y 3 para servicio, cocina, patio y terraza, verla de 2 a 4 p. m., 250 pesos.

POTOSI 3735, alta, con 6 piezas, dos de servicio, baño, cocina y dependencias, precio $ 140, abierta de 8 a 11 a. m.

LIMA 646, alta, con 8 habitaciones, baño, servicio, cocina y dependencias, $ 200, abierta de 3 a 5 p. m.

TACUARI 445, alta, 7 habitaciones, tres de servicio, baño, cocina y dependencias, 200 pesos, abierta de 1 a 3 p. m.

RINCON 1428, baja, de 10 piezas, baño, cocina, dos patios y comodidades, llaves al número 1422; precio $ 170.

RIOJA 1577, baja, de 7 habitaciones, 2 patios, 1 gran galpón al interior, cocina y dependencias; precio 150 $, abierta de 9 a 11 a. m.

EN BELGRANO, inmediatas a la est. del F. C. R.

PAMPA 3010, 8 habitaciones principales y una para servicio, cuarto de baño con artefactos, cocina, lavadero y jardín, abierta de 3 a 5 p. m., 160 $.

En VILLA DEL PARQUE, Cuenca 3345, a 3 cuadras de la estación del ferrocarril y a dos del tranvía, chalets de 6 habitaciones y dependencias, con jardín y quinta, llaves almacén del frente, $ 80.

DEPARTAMENTOS

CHARCAS 738, departamentos lujosos, compuestos de sala, antesala, escritorio, comedor, 4 dormitorios, 2 cuartos de baño con artefactos, ascensores de familia y servicio, alquiler desde 300 $.

DULCE 747, altos, tres habitaciones y dependencias, 65 $, abierta de 12 a 2 p. m.

DULCE 751, departamento bajo, con tres piezas, servicio, baño, patio y dependencias, precio $ 80, abierta de 12 a 2 p. m.

LOCALES PARA NEGOCIO.

BARTOLOME MITRE 951|53, gran local con sótano, abierto de 9 a 11 a. m.

MAIPU 773, con gran sótano y un departamento anexo de dos piezas y dependencias, verlo de 1 a 3 p. m.

479-v m. 22.

SPLENDID THEATRE. — SANTA FE [illegible] — HOY función tarde y noche [illegible]

LAVALLE. — LAVALLE [illegible] — HOY FUNCION tarde y noche [illegible]

ELECTRIC PALACE. — LAVALLE [illegible] — HOY [illegible]

SMART PALACE. — CORRIENTES 1212-1[illegible] — Hoy función [illegible]

PETIT PALACE. — [illegible] — HOY FUNción [illegible]

CINE NUEVO. — [illegible] — [illegible] funciones y estrenos.

CRISTAL PALACE. — [illegible] — HOY [illegible]

PROFESIONALES

MEDICOS

ANALISIS — LABORATORIO Y FARMACIA — Abierto Día y Noche
SUIPACHA 477 — U. T. 819, Libertad — [illegible] NELSON

Dr. A. F. CELESIA
Cirugía y enfermedades de señoras. De 2 a 4 p. m. — Bartolomé Mitre 1791.

DOCTOR PICCININI
[illegible]

DOCTOR W. E. ESCUDERO
[illegible] de 4 a 6 p. m. — [illegible] — U. Tel. [illegible]

DOCTOR A. C. REBUFFO
[illegible]

Dr. MAMERTO ACUÑA
[illegible]

DOCTOR ELIZALDE
[illegible]

DOCTOR A. NOCETI
Enfermedades [illegible] Maipú [illegible]

DOCTOR MARTIN M. TORINO
[illegible]

DOCTOR E. G. FIGUEROA
[illegible]

Doctor CASTAÑEDA
[illegible]

Dr. GENARO [illegible]
[illegible]

Dr. CARLOS DOMINGUEZ
[illegible]

ABOGADOS

Dr. FRANCISCO BEIRO
TALCAHUANO 237 — U. T. 795 Libertad

DOCTOR VICENTE C. GALLO
Estudio: Avenida de Mayo 1411. U. T. 585 (Libertad)

DOCTOR FERNANDO SAGUIER
Estudio: Florida 440. U. T. 3987 (Avenida)

DOCTOR TOMAS DE VEYGA
Estudio: Sarmiento 643. U. T. 6050 (Avenida) La Plata, calle 7 No 7[illegible]. U. T. 377. La Plata

DOCTOR LEOPOLDO MELO
Estudio: Bmé. Mitre 311 U. T. 1211 (Avenida) y 1[illegible] (Central)

Dr. TOMAS A. LE BRETON
Estudio: Bmé. Mitre 543

Dr. ERNESTO CORVALAN
Estudio: Avenida de Mayo 581 U. T. 3[illegible] (Libertad)

DOCTOR JULIO A. ROJAS
Estudio: Uruguay 546. Dpto. 2. U. T. 1955, (Libertad)

Estudio de los Dres. **CELESIA Y SILVA**
Tucumán 900, U. T. 11[illegible] (Libertad)

DOCTOR LUIS J. ROCCA
Anchorena 628.—U. T. 811 (Mitre)

DOCTOR ELEODORO LOBOS
Estudio: Maipú [illegible] U. T. 22 (Avenida) y 871 (Avenida)

Doctor Leonardo Pereyra Iraola
Estudio: Florida 580. U. T. (Av.) Esmeralda 1212. U. T. [illegible] (Juncal)

DOCTOR VICTOR M. MOLINA
Estudio: Avenida de Mayo 605 U. T. 4[illegible] (Avenida)

Dr. DOMINGO E. SALABERRY
Defensa 188

Doctor Andrés Ferreyra
Estudio: Lavalle 1378 Unión Telefónica 4240 (Libertad)

DOCTOR RAUL MANRIQUE
Estudio: Sarmiento 2229 U. T. 6197 (Avenida) y 357 (Mitre)

DOCTOR JOSE M. GIUFFRA
Estudio: Talcahuano 446

DOCTOR PEDRO A. FOX
Estudio: B. Mitre 754

DOCTOR CARLOS F. MELO
Atiende personalmente su estudio de abogado URUGUAY 546 U. T. [illegible] (Lib.)

DOCTOR M. ALVAREZ COMAS
Abogado
U. T. [illegible] Avenida — Sarmiento 411

DOCTOR HIPOLITO LEYS
Estudio: Lavalle 930, U. T. 3608 (Lib.)

BRAVO Y GALLO

EXCEPCIONAL REMATE DE ALAMBRE, VARILLAS, TORNIQUETES y GRAMPAS

EXCEPCIONAL REMATE DE ALAMBRE, varillas, torniquetes y grampas.

10.000 rollos de alambre galvanizado y de púa, por cuenta y orden de los ferrocarriles del Estado. Toda la mercadería, que es sobrante de una gran partida de primera calidad, está en perfecto estado en razón de haberse recibido directamente de la fábrica y haber estado a buen resguardo.

La venta será sin base, al contado y en lotes al alcance de todos los interesados.

El jueves 23 de marzo, a las 3, en nuestro hall, Corrientes 562.

Especificaciones: 6.000 rollos de alambre ovalado 17|15, calibre de París, sección mínima 5.41 m|m2, acero galvanizado de primera calidad. Superficie uniforme sin escamas, soporta sin romperse una tensión de 110 kilogramos por m|m2 y una flexibilidad de 7 flexiones a 180 grados como mínimo. Acondicionados en rollos de 50 kilos, y procedentes de la fábrica "Compañía Alambres Dresselforffer", Alemania.

4.000 rollos alambre de púa, fabricados por la "Fábrica Sambre Escaut", de Bélgica. 2 hilos acero galvanizado sección circular, primera calidad, número 14, calibre de París, de 3|8 m|m2 cada uno, de cuatro púas de acero galvanizado y sección circular con una separación de 76 m|m. en rollos de 50 kilos aproximados, y de una sola pieza.

537 rollos alambre número 14 calibre de París, 2.2 m|m.2 de diámetro, hierro galvanizado liso, sección circular, en rollos de una sola pieza, acondicionados en rollos de 48 a 50 kilos cada uno.

594.344 varillas hierro I. número 3, de 22 m|m. por 16 m|m., altura 1m30. 6 agujeros a contar desde una de las extremidades a distancia de 4, 34, 61, 86, 106 y 126 centímetros. Peso de cada varilla, 1 k. 160 gramos.

56.921 torniquetes de hierro según plano. Acondicionados en paquetes de fácil transporte.

1.088 kilos de grampas y 480 llaves.

Las muestras de las mercaderías están a disposición de los interesados en nuestra casa, Corrientes 562 y el saldo en los galpones de carga del Ferrocarril Compañía General Buenos Aires, calle Vélez Sársfield y Suárez, donde los interesados podrán examinarla para evitar reclamaciones; en la oficina de informes de la sección carga, indicarán los galpones en que se encuentra la mercadería.

Los alambres fueron recibidos por intermedio de la casa Knowles y Foster, de Londres.

Seña, 20 o|o, Comisión, 10 o|o a cargo del comprador.—Bravo y Gallo. 397-v. m. 22.

CASARES Hnos. & DIEHL

12.000 VACUNOS EN CHARLONE, F. C. al Pacífico.

En nuestro cuarto remate especial de haciendas que celebraremos en las instalaciones de nuestro representante señor José M. Blanco, en Charlone, F. C. P. (ramal de Rufino a Buchardo) y para el que tenemos consignados hasta la fecha 12.000 vacunos alta mestización Durham, incluso lotes de 500 a 1000 novillos sola marca de reputados establecimientos.

El jueves 30 de marzo, a la 1 p. m.

Por consignaciones y pedidos de local, dirigirse a nuestros escritorios, Sarmiento 357, o a nuestro representante en Charlone. Oportunamente detalles completos. — Casares Hnos. y Diehl 395—v. mar. 29

Guillermo Gowland y Cia.

JUDICIAL. — TIENDA Y ROPERIA. — Existencias del negocio, situado en la calle Lima 1887.

Por orden del señor juez de comercio, Dr. Eduardo M. Naón, secretaría del doctor D. González Gowland y perteneciente a la quiebra de don Gabino Yacarone.

El lunes 3 de abril, a las 2.30 p. m., se rematará la más alta postura, lo siguiente: camisetas de lana, bramante, colchas de lana, ponchos id., de vicuña, mantas, echarpes, uso doméstico, toallas, fundas, delantales, sábanas, bombachas, trajes completos para hombres y niños, sacos, pantalones, sobretodos, pañoletas, camisas, chambergos, corbatas, botines y zapatos para hombre y señora, cuellos, gorras, boinas, pañuelos de seda, botas, blusas, acordeones, fajas, paraguas, banderas, géneros, etc. Mostradores y armazones. Seña, 30 por ciento. Comisión, 10 por ciento.—Guillermo Gowland y Cía.

Banco Hipotecario Nacional

CAPITAL

FINCA. — CALLE GALLO N.o 1896, ESQUINA Berutti números 3002-24. Número hipotecario 33.314, serie L.

El Banco Hipotecario Nacional rematará en su local, el **VIERNES 7 DE ABRIL DE 1916, A LAS 2.30 P. M.**, una finca ubicada en la calle Gallo número 1896, esquina Berutti números 3002-24 (antes 602 y 622). Edificio compuesto de amplio salón para negocio, cinco habitaciones, vestíbulo, baño, cuarto de vestir, cocina, dos w. c., y en altos dos piezas de servicio. Terreno, mide 13 metros 942 milímetros de frente al S.E., sobre la calle Gallo, 26.43 metros de fondo en el lado N.E., sobre la calle Berutti, 26 metros 135 milímetros en el costado S.O y 9.50 metros en el N.O., o lo más o menos que resulte.

BASE DE VENTA: $ 25.000

El comprador continuará haciendo el servicio de la hipoteca originaria de $ 24.000 que reconoce la propiedad, reducida hoy a $ 21.949 con 641 milésimos y abonará en dinero el exceso sobre esta suma hasta el precio de compra. Los títulos pueden ser examinados en la oficina del Banco antes del remate. Verificado éste, no habrá lugar a reclamo. Seña, 5 o|o. Comisión, 1 o|o., en dinero efectivo. Este remate se efectúa con sujeción a lo dispuesto en las leyes vigentes números 8172 y 9155. Por informes ocurrir al Banco Hipotecario Nacional.

Aviso iniciado en LA EPOCA, el 22 de marzo de 1916. 486v7Ab.

SUCURSAL SALTA

CAMPO EN LA COLONIA RIVADAVIA, departamento Rivadavia, partido General Belgrano. Préstamo número H.a 121|5506; serie E. — El Banco Hipotecario Nacional rematará en el local de su sucursal en la ciudad de Salta, establecida en la calle Alsina número 16 al 18, el día **MIERCOLES VEINTE Y DOS DE MARZO DE MIL NOVECIENTOS DIEZ Y SEIS, A LAS DOS DE LA TARDE**, un campo situado en la colonia Rivadavia, departamento Rivadavia, partido General Belgrano, jurisdicción de la provincia de Salta, señalado con el número 24 en el plano oficial de dicha colonia el que se encuentra limitado: al norte, con terrenos fiscales; al sur, con el antiguo cauce del río Bermejo; al este, con el lote número 25, propiedad de la sucesión de don Félix Giménez, y al oeste, con propiedad de don Pablo Argarañaz. La superficie calculada de este campo es de media legua de frente sobre el río citado, por dos leguas de fondo; pero no existiendo plano ni mensura, esta venta se hará ad-corpus. El campo tiene buenos pastos naturales, abundantes bosques con madera y le sirve de abrevadero el río Bermejo.

BASE DE VENTA, $ 1.000

El comprador continuará haciendo el servicio de una hipoteca de $ 1.000 que reconoce la propiedad, reducida hoy a $ 227 con 310 milésimos y abonará en dinero el exceso sobre esta suma hasta el precio de compra. Los títulos pueden ser examinados en la oficina del Banco antes del remate. Verificado éste, no habrá lugar a reclamo. Seña 5 o|o y comisión 1 o|o que serán exigidas en efectivo en el acto del remate, el que se efectúa con sujeción a lo dispuesto en las leyes vigentes números 8172 y 9155. Por informes ocurrir al Banco Hipotecario Nacional (25 de Mayo número 245, capital federal) o a su sucursal en Salta.

Aviso iniciado en LA EPOCA el 4 de marzo de 1916. 394v-mar. 22.

SUCURSAL SALTA

CAMPO EN EL DEPARTAMENTO DE SAN Carlos, con una superficie de 751 hectáreas, 38 áreas, 30 centiáreas. Préstamo número H.o 261|16.490, serie H. de $ 23.000.

El Banco Hipotecario Nacional rematará en el local de su sucursal en la ciudad de Salta, establecida en la calle Alsina número 16 al 18, el día **VIERNES VEINTE Y CUATRO DE MARZO DE MIL NOVECIENTOS DIEZ Y SEIS, A LAS DOS DE LA TARDE**, una finca denominada Angastaco, ubicada en el departamento de San Carlos, jurisdicción de la provincia de Salta, con superficie de 751 hectáreas, 38 áreas y 30 centiáreas o-lo más o menos que resulte dentro los linderos siguientes: al Norte el Río Angastaco; al Este con terrenos de doña Gregoria A. de López; al Sud con la obra del Estanque y herederos de don Juan de la Cruz Quipildor y al Oeste con propiedad de doña María A. de Rivero, terrenos de la Capilla y otros. La propiedad de que se trata contiene un establecimiento vinícola, con bodegas, lagares, depósitos y buena casa para familia. Contiene terrenos cultivados con alfafares y aptos para maíz trigo, cebada y otros cereales. Los viñedos frutales ocupan una superficie de 18 a 20 hectáreas aproximadamente y están sobre encatrados de alambres. Los alfalfares tienen una extensión más o menos de 50 hectáreas divididos en ocho potreros. Posee agua propia para la irrigación de plantaciones y cultivos. El resto del terreno es de pastoreo. El Banco no se responsabiliza del estado de conservación en que se encuentran los adelantos que se indican y de la exactitud de los datos consignados.

BASE DE VENTA, $ 23.000

El comprador continuará haciendo el servicio de la hipoteca originaria de $ 23.000 que reconoce la propiedad, reducida hoy a pesos 16.406 con 532 milésimos y abonará en dinero el exceso sobre esta suma hasta el precio de compra. Los títulos pueden ser examinados en la oficina del Banco antes del remate. Verificado éste, no habrá lugar a reclamo. Seña 5 o|o y comisión 1 o|o que serán exigidas en efectivo en el acto del remate, el que se efectúa con sujeción a lo dispuesto en las leyes vigentes números 8172 y 9155. Por informes, ocurrir al Banco Hipotecario Nacional (25 de Mayo número 245, capital federal) o a su sucursal en Salta.

Aviso iniciado en LA EPOCA el 6 de marzo de 1916. 396-v. 24 m.

EDICTOS JUDICIALES

Por disposición del señor juez de paz de éste partido, don Antonio Gallo, se cita y emplaza, por el término de treinta días a contar desde la primera publicación del presente, a todos los que como herederos o acreedores, se consideren con derecho a los bienes quedados por fallecimiento de don FERMIN IRREREGUI, a fin de que durante dicho término y bajo apercibimiento de lo que hubiere lugar por derecho, comparezcan ante este juzgado a deducir en forma sus acciones; Adolfo Alsina, Marzo 14 de 1916. — Carlos Cané, secretario. 454 v. Abril 19.

El señor juez en lo civil de la Capital de la República, doctor Gerónimo Balarino, ha dispuesto se llame y emplace, por el término de treinta días, contados desde la primera publicación del presente, a todos los que se consideren con derecho a los bienes dejados por doña ENRIQUETA MARZULLO o ENRIQUETA CASALE DE MARZULLO, ya sean herederos o acreedores, para que dentro de dicho término comparezcan a deducir sus acciones por ante su juzgado y secretaría del que suscribe, bajo apercibimiento de lo que hubiere lugar por derecho.

Buenos Aires, marzo 2 de 1916. — M. C. Pizarro, secretario. 428 v. 15 Abril.

Por disposición del señor juez de comercio de la Capital Federal, doctor Tristán M. Avellaneda, se cita, llama y emplaza al señor EDUARDO GRONDONA, para que dentro del término de quince días comparezca al juzgado a reconocer las firmas que suscriben con su nombre unos pagarés presentados por el Banco Español del Río de la Plata, y a estar a derecho en dicho juicio, bajo apercibimiento de dárselas por reconocidas y de nombrarle al señor Defensor de Ausentes para que lo represente en el juicio.

Buenos Aires, febrero 23 de 1916. — Arturo Navarro. v. 25 Marzo.

El señor juez de 1.a instancia en lo civil de la Capital de la República, doctor don Jerónimo Balarino, ha dispuesto se cite, llame y emplace por el término de treinta días contados desde la primera publicación del presente, a todos los que se consideren con derecho a los bienes dejados por don RICARDO PEYRO, ya sean como herederos o acreedores, para que dentro de dicho término comparezcan a deducir sus acciones en forma por ante su juzgado y secretaría del que suscribe, bajo apercibimiento de lo que hubiere lugar por derecho.

Buenos Aires, marzo 15 de 1916. — Horacio H. Dobranich, secretario. 455 v. Abril 20.

El señor juez de 1.a instancia en lo civil de la Capital de la República, doctor don Roberto Repetto, ha dispuesto se cite, llame y emplace por el término de treinta días, contados desde la primera publicación del presente, a todos los que se consideren con derecho a los bienes dejados por don ANTONIO DEVOTO, ya sean como herederos o acreedores, para que dentro de dicho término comparezcan a deducir sus acciones en forma, por ante su juzgado y secretaría del que suscribe, bajo apercibimiento de lo que hubiere lugar por derecho.

Buenos Aires, 18 de Febrero de 1916. — P. A. S. Carlos Iramain, secretario. 417 v. 15 Abril.

El señor juez de 1.a instancia en lo civil de la Capital de la República, doctor don Jerónimo Balarino, ha dispuesto se cite, llame y emplace por el término de treinta días contados desde la primera publicación del presente, a todos los que se consideren con derecho a los bienes dejados por doña MARGARITA CAVANAGH DE CUNNINGHAM, ya sean como herederos o acreedores, para que dentro de dicho término comparezcan a deducir sus acciones en forma por ante su juzgado y secretaría del que suscribe, bajo apercibimiento de lo que hubiere lugar por derecho.

Buenos Aires, marzo 13 de 1916. — Horacio H. Dobranich. 461 v. 22 Abril.

El señor juez en lo civil de la Capital de la República doctor don Jerónimo Balarino, ha dispuesto se llame y emplace, por el término de treinta días, contados desde la primera publicación del presente, a todos los que se consideren con derecho a los bienes dejados por don LUIS ANSELMI, ya sean herederos o acreedores, para que dentro de dicho término comparezcan a deducir sus acciones por ante su juzgado y secretaría del que suscribe, bajo apercibimiento de lo que hubiere lugar por derecho.

Buenos Aires, marzo 17 de 1916. — M. C. Pizarro, secretario. 469 v. Abril 24.

Por disposición del señor juez federal de la sección La Plata, doctor don Clodomiro ZAVALIA, se hace saber por medio del presente que se publicará por tres días, a doña EDELMIRA RODRIGUEZ DE OCAMPOS, que se ha decretado contra ella inhibición general de bienes.

Al mismo tiempo se le cita para que dentro de dicho término comparezca a tomar la intervención que le corresponde en el juicio que se le sigue por el Banco de la Nación Argentina sobre cobro de pesos, bajo apercibimiento de nombrársele Defensor, recayendo la designación en el Oficial de Ausentes del Juzgado. Al mismo tiempo se le hace saber que se han designado los días martes y viernes, para notificaciones en la secretaría. Los autos tramitan por la secretaría del infrascripto.

La Plata, Marzo 13 de 1916. — Julián Castro, secretario. 4141 v. Marzo 22.

Por disposición del señor juez de comercio de la Capital, doctor Félix Martín y Herrera, se hace saber por medio del presente y por el término de tres días, a don RICARDO M. ORTEGA, la sentencia dictada en el juicio que por cobro de pesos, le sigue don Teófilo Dartigues, cuyo tenor es como sigue: "Buenos Aires, Marzo de 1916. Autos y Vistos: Certificando en este acto el secretario que el demandado no ha opuesto excepciones, llévese adelante la ejecución contra Ricardo M. Ortega, arts. 485, 486, 498 y 507 del Cód. de Proced. hasta que pague a Teófilo Dartigues, la suma de diez mil seiscientos pesos moneda nacional, intereses y costas. Reguló los honorarios del doctor Melo y apoderado Albacetti, en ochocientos y en trescientos pesos moneda nacional, respectivamente. Publíquese esta sentencia por edictos por tres días en el "Boletín Judicial" y LA EPOCA. Rep. la foja. — F. Martín y Herrera. Ante mí: Juan J. Britos.

Buenos Aires, marzo 20 de 1916. — Juan J. Britos (hijo), secretario. 475 v. 23 Marzo.

El señor juez de 1.a instancia en lo civil de la Capital de la República, doctor don Jerónimo Balarino, ha dispuesto se cite, llame y emplace por el término de treinta días contados desde la primera publicación del presente, a todos los que se consideren con derecho a los bienes dejados por don EULOGIO LAMBRUSCHINI, ya sean como herederos o acreedores, para que dentro de dicho término comparezcan a deducir sus acciones en forma por ante su juzgado y secretaría del que suscribe, bajo apercibimiento de lo que hubiere lugar por derecho.

Buenos Aires, marzo 15 de 1916. — Osvaldo Rocha. 483 v. 25 Abril.

Por disposición del señor juez de comercio de la Capital Federal, doctor Félix Martín y Herrera, se hace saber por medio del presente, y por el término de quince días a don Benjamín Armanini, que en el juicio que sigue don Alfonso Gil, por ante este juzgado, debe comparecer por sí o por medio de apoderado a tomar la intervención que le corresponde, bajo apercibimiento de que si no comparece, se le dará intervención al señor Defensor de Ausentes.

Buenos Aires Marzo 15 de 1916. — Juan José Britos (hijo), secretario. 485 v. Abril 7.

AVISOS POPULARES

DIEZ CENTAVOS POR PUBLICACION

TRABAJOS PEDIDOS

COCINERA ITALIANA, JOVEN, SE NECESITA, Avenida Lincoln 4325, V. Devoto, tranvía 86.

COCINERA JOVEN Y ASEADA, PARA COCINA sencilla, se necesita; Ramón Falcón 1678, a una cuadra de Rivadavia, altura del 6200.

COCINERA DE PRIMER ORDEN SE NECESITA, que sepa bien la cocina francesa y que al mismo tiempo sea persona educada como para dirigir el manejo de dos caballeros ingleses, personas distinguidas. Contestar por carta dando referencias a E. J. W., Avenida de Mayo 945.

MUCAMO GENERAL SE NECESITA BIEN RECOmendado y práctico; Arenales 1119.

COCINERA QUE SEPA SU OBLIGACION CON CAma, se necesita en Viamonte 1727, sueldo 45 $.

MUCAMA DE COMEDOR, DE BUENA PRESENcia y con buenas recomendaciones, se precisa para corta familia. Buen sueldo; Monroe número 5338.

MATRIMONIO SIN HIJOS, BIEN RECOMENDADO, se necesita para estancia, para matrimonio alemán, él como mucamo, ella como cocinera buena, gente que haya estado ya en estancias; tratar de 9 a 12 a. m., Conde 2084, esquina Juramento, Belgrano.

SE NECESITA UNA COCINERA CON CAMA; Berutti 2373.

SIRVIENTA SE NECESITA PARA TODO TRABAjo; Viamonte 850, 3er. piso, derecha.

SIRVIENTA QUE ENTIENDA DE COCINA SE NEcesita, Lavalle 1431.

TRABAJOS OFRECIDOS

COCINERA DE PROFESION FRANCESA, SE ofrece con buenas recomendaciones, para buena casa; por carta o personalmentee a E. J., Esmeralda 939, pieza 7.

COCINERA SE OFRECE, SABE SU OBLIGACION, con buenas recomendaciones, para casa que no haya niños chicos, solamente para la cocina; Remedios 2022.

CORREDOR O COMISIONISTA CON MUY BUEnas relaciones en toda la provincia de Entre Ríos se ofrece, y da referencias de primer orden. Dirigirse por carta a Jorge Domínguez, Concepción del Uruguay, Entre Ríos. perm.

COCINERO ITALIANO DE PRIMER ORDEN, CERtificado e informes a satisfacción, buen pastelero, se ofrece para familia, sin pretensiones; Charcas número 1560.

MATRIMONIO ITALIANO SE OFRECE, COCINEra y mucamo competente, que conoce bien su obligación, buenas recomendaciones; Thames 1789.

MUCAMA DE ADENTRO SE OFRECE CON BUEnas recomendaciones, sabe bien su obligación; por carta o personalmente; Montevideo 1965.

SE OFRECE MUCAMA O niñera, CON BUENOS INformes; calle Pampa 2193.

SUPLENTA SE OFRECE PARA LA COCINA; BElgrano 2464.

SE OFRECE COCINERA DE PROFESION, SIN cama; Charcas 1376.

VENTAS VARIAS

SE VENDE UNA MAQUINA DE CINE, MARCA Gaumont en buen estado, por datos en este diario.

FOTOGRAFOS Y AFICIONADOS, OBJETIVO GOERZ F. 6, 300 mil. Serie III, 24 x 30. Vendo a mitad de precio, Uruguay 160 L. Bardey. 480 v. Marzo 24.

CÓMO SE HACE LOS LICORES, TRATADO PRACtico de licorería, procedimientos y fórmulas prácticas, encuadernado $ 4.50, R. Rodríguez, Ecuador 1263, Buenos Aires. 482 v. Marzo 23.

ALQUILER DE CASAS

CASA BAJA SIN ALTOS, DE 4 o 5 HABITACIOnes y demás comodidades en radio Palermo de Plaza Italia para el centro necesito, F. B. Administración de este diario. v. Marzo 25.

PIEZA ALQUILASE PERSONAS MAYORES, LUZ eléctrica, baño, comodidades, Dpto. 8. Charcas 1532, $ 15.

PIEZAS LINDAS Y MUY BARATAS. UN HERMOso salón con gran balcón (6 metros por 7 1|2) por 70 pesos se alquilan. Belgrano 426.

PIEZAS AMUEBLADAS CON PENSION COMPLEta. Comida a la española. Condimentación a prueba de paladares delicados, por 70 pesos. Trato esmerado. Belgrano 426.

CURSO GRATUITO DE TELEGRAFIA

En el local de la escuela Rioja 830 se dictan clases gratuitas de esta asignatura y en cuyo curso existen asientos vacantes. La enseñanza es para ambos sexos. Las clases funcionan los días lunes, miercoles y sabados, de 8 a 10 de la noche.

CUPON

De "La Epoca"

HIPODROMO ARGENTINO

Reunión del domingo 26 de marzo de 1916

Primera carrera .. ..

Segunda carrera .. ..

Tercera carrera .. ..

Cuarta carrera .. ..

Quinta carrera .. ..

Sexta carrera .. ..

Séptima carrera .. ..

Octava carrera .. ..

Nombre .. ..

Domicilio .. ..

BANCOS

BANCO DE LA NACION ARGENTINA. — Fundado en 1891. — Casa central: Buenos Aires, Calle Rivadavia 363 al 399, Reconquista 15 al 39. — Capital, $ m|n. 128.000.000, Fondo de reserva, o|o. pesos 14.565.407.14.

Sucursales y Agencias en la Capital: Belgrano, Cabildo 1900, esquina Sucre; Boca del Riachuelo, Almirante Brown 1101; Flores, Rivadavia 7000, esquina Pedernera, con Agencia en los Nuevos Mataderos; General Urquiza, Bauness esquina Cullen. No. 1, Montes de Oca 1699, esquina California 1102. No. 2, Entre Ríos 1201, esquina San Juan 1802. No. 3, Corrientes 3399, esquina Gallo 401. N.o 4, Bernardo de Irigoyen 1900, esquina Carlos Calvo. No. 5, Rivadavia 2828. No. 6, Santa Fe 2138. No. 7, Caseros 2929, Parque Patricios. No. 8, Triunvirato 734. No. 9, Santa Fe 4562. No. 10, Boedo 885. No. 11, Aduana de la Capital. No. 12, Callao 76 al 84. Oficina de Cambio, en el Hotel de Inmigrantes, Dársena Norte. Oficina de Depósitos Judiciales en el Palacio de Justicia. — Tasa de interés.

El Banco abonará (Moneda legal solamente)

	Anual
Por depósitos en cuenta corriente . . .	Sin interés
Id. id. a plazo fijo de 30 días, con o sin libreta	3 o|o
Id. id. id. a 180 días, con o sin libreta	4 o|o
Id. id. en Caja de Ahorros después de 60 días, hasta $ 5.000	4 o|o
Id. id. id. de Ahorros después de 60 días, desde $ 5.001 hasta $ 10.000	3 o|o

EL BANCO

Cobra	Anual
Por adelantos en cuenta corriente . . .	8 o|o
Por descuentos de pagarés de comercio y letras de pago íntegro hasta 6 meses de plazo	Convencional
Por descuentos de letras con amortización	7 o|o

El Banco tiene establecidas Sucursales y Agentes en las principales ciudades y pueblos de la República.

El Banco de la Nación Argentina vende letras de cambio sobre Alemania, Austria, Hungría, Inglaterra, Francia, España, Italia, Suecia, Noruega, Rusia, Portugal, Finlandia, Bélgica, Holanda, Suiza Turquía, Servia, Rumania, Grecia, Bulgaria, Asia, Africa, Oceanía, Estados Unidos de Norte América, Canadá, Chile, Bolivia, Brasil, y Repúblicas Oriental del Uruguay y Paraguay, etc., etc.

BANCO DE ITALIA Y RIO DE LA PLATA. — Casa central, Bmé. Mitre 434 al 448. — Sucursales: En la Capital: N.o 1, calle Corrientes esquina Pueyrredón; N.o 2, Avenida Montes de Oca número 2099; N.o 3, Paseo de Julio número 1258; N.o 4, Calle Moreno número 2300; N.o 5, Calle Rivadavia número 8499. En el interior: Rosario de Santa Fe La Plata, Bahía Blanca, Paraná, Concordia, Gualeguaychú, Gualeguay, Uruguay, Victoria, La Paz, (E. R.) Resistencia (Chaco).

Agencias: Puerto Ing. White (B. Blanca), Ensenada (La Plata).

Capital realizado . . . . $ 10.000.000 oro sellado
Fondo de reserva ordinario . . 922.330 " "

SE ABONA

Por depósito en cuenta corr.	1	o|o	1	o|o
A plazo fijo de 30 días . .	2	o|o	2	o|o
Id. id. id. 60 días	3	o|o	3	o|o
Id. id. id. 90 días	4	o|o	4	o|o
Id. id. id. 180 días	4 1/2	o|o	4 1/2	o|o
A mayor plazo	Convencional			

El Banco expide cartas de crédito, vende giros y transferencias por cable y órdenes postales sobre todas las ciudades y pueblos de Italia, así como sobre Londres, París, Madrid, New-York, etc. etc. También sobre Brasil, Chile, Paraguay y República Oriental del Uruguay. Recibe remesas al cobro y emite giros sobre todas las sucursales del Banco de la Nación Argentina.

El Banco trata en general todas las operaciones bancarias.

Buenos Aires, 1.o de Diciembre de 1915. — Pronorio Stoppani, Director Gerente.

LICITACIONES

DIRECCION GENERAL DE IRRIGACION

Llámase a licitación pública hasta el día 5 de Abril de 1916, a las 3 y 30 p. m., para la provisión de un puente metálico de 125 metros de longitud, en 9 tramos. Las bases y condiciones de licitación y juego de planos se obtendrán en la Oficina de Compras de la Dirección General de Irrigación, calle Belgrano 124, 1er. piso.

Buenos Aires, Enero 4 de 1916. — Julio Malmann, secretario. 136 v. 3 Abril.

Intendencia Municipal de la Capital

CITACION

Encontrándose en el depósito del Cementerio del Norte los restos que a continuación se mencionan Juana P. de Santillán, fallecida el 17 de Julio de 1897; Carlos Sartori, fallecido el 30 de agosto de 1896; Manuel y Narciso Olavarría; Lucio y Guillermo Ares, fallecidos en Enero y Febrero de 1895; Federico Losada, fallecido el 28 de Marzo de 1871; Oliver y Aurora Quiroga; María Rella; Eusebia Arce, fallecida el 27 de Julio de 1907; Lorenzo Farrulla, fallecido el 8 de Octubre de 1864; María Josefa Almeida de S. de Gómez, fallecida el 1o. de Julio de 1864; Ema F. Castro, fallecida el 23 de Marzo de 1910; Aníbal V. de la Torre, fallecido el 17 de Octubre de 1881; y cinco cajones sin identificar, cítase a los deudos que se consideren con derecho a ellos para que dentro del plazo de 30 días comparezcan ante la administración del Cementerio del Norte para proceder a su retiro, pues en caso contrario la Dirección General de Cementerios queda facultada para ordenar su envío al osario general.—El secretario.

360 v. Marzo 31.

Intendencia Municipal de la Capital

Llámase a licitación pública para el día 24 del corriente a las 2.30 p. m., para la impresión del "Anuario Estadístico de la Ciudad de Buenos Aires", correspondiente al año 1915, de acuerdo con el pliego de condiciones, que puede consultarse en la oficina de licitaciones. Expediente 30.837-D-916. — Marzo 16 de 1916.—El secretario. 458v25M.

OBRAS SANITARIAS DE LA NACION

Se llama a licitación para la provisión de (100.000) cien mil toneladas métricas de leña de quebracho colorado, campana, con destino a las maquinarias de la capital federal, de acuerdo en un todo con el pliego de condiciones que los interesados pueden consultar en la Dirección Técnica, Charcas 1840, todos los días hábiles, de 1 a 5 p. m.

Las propuestas deberán presentarse en la secretaría del Directorio de las Obras Sanitarias de la Nación, calle Charcas 1840 y serán abiertas el 17 de abril próximo, a las 3 p. m. en presencia de los interesados que concurran al acto. — Buenos Aires, marzo 14 de 1916. — José I. Goñi, secretario.

465—v. mar. 29.

CONVOCATORIAS

MINISTERIO DEL INTERIOR

Convocatoria a elecciones

Buenos Aires, febrero 9 de 1916.

Atento a lo dispuesto por los artículos 22 y 23 de la Ley Elecciones Nacionales de febrero 13 de 1912 (N.o 8871):

EL PRESIDENTE DE LA REPUBLICA

Decreta:

Artículo 1.o Convócase al pueblo de la Capital Federal para el día domingo 2 de abril próximo, con el objeto de que proceda: 1.o, a la elección de cuarenta y cuatro electores de Presidente y Vicepresidente de la República; 2.o, a la elección de once diputados al honorable Congreso de la Nación, en reemplazo de los ciudadanos Marcelo T. de Alvear, José L. Cantilo, Enrique Dickmann, Luis María Drago, Vicente C. Gallo, Juan B. Justo, Fernando Saguier, Delfor del Valle y Estanislao S. Zeballos, que terminan su mandato el día 30 de abril próximo, y de los ciudadanos Alfredo L. Palacios y Lauro Lagos, que renunciaron y cuyos mandatos terminaban en la misma fecha.

Art. 2.o De conformidad con lo prescripto en los artículos 55 y 58 de la mencionada Ley, cada elector votará por treinta electores de Presidente y Vicepresidente de la República, colocando en un mismo sobre las listas de los candidatos.

Art. 3.o Comuníquese, publíquese, dése al Registro Nacional y archívese. — PLAZA. — Miguel S. Ortiz.

300—v. ab. 1.

BANCO CONSTRUCTOR ARGENTINO. — ASAMblea General Ordinaria del 30 de Marzo de 1916.— Primera Convocatoria. — De conformidad con lo prevenido en el artículo 16 de los Estatutos, convócase a los señores accionistas a la Asamblea General Ordinaria que tendrá lugar el 30 de Marzo de 1916 a las 4 p. m. en el local social, Perú 321, para tratar la siguiente

ORDEN DEL DIA

1.o Lectura y consideración de la memoria, balance general e inventario, cuenta de ganancias y pérdidas e informe del síndico, correspondientes al ejercicio terminado el 31 de Diciembre de 1915.

2.o Distribución de utilidades.

3.o Elección de presidente, vicepresidente, un vocal y un suplente por tres años en reemplazo del vocal señor José Rezzano, que fué electo presidente y de los señores José Castiglioni y Francisco Fresone, que terminan su mandato; pro tesorero y un vocal por dos años en reemplazo de los señores Clemente D. Bordenave y Pablo B. Claverie que renunciaron; síndico titular y dos síndicos suplentes por un año en reemplazo de los señores Carlos D. Tyler, David Caunedlle y Alfonso Boude.

4.o Designación de dos accionistas para que aprueben y firmen el acta de la Asamblea.

Nota.—Los señores accionistas que deseen asistir a la Asamblea, de acuerdo con el artículo 27 de los Estatutos, deberán depositar en las oficinas del Banco, hasta dos días antes del señalado para la reunión, las acciones y certificados que posean.

Buenos Aires, marzo 8 de 1916. — J. Rezzano, presidente; A. Ferrero, secretario; por el "Banco Constructor Argentino", C. Cadené, gerente.

330 v. Marzo 29.

"AMERICA". — COMPAÑIA ARGENTINA DE SEguros. — De acuerdo a lo dispuesto por el art. 25 de los estatutos, se convoca a los señores accionistas a la Asamblea General que tendrá lugar el día 28 del corriente a las 2 p. m., en las oficinas de la Compañía, calle San Martín N.o 322, para tratar y resolver sobre la Memoria del Directorio correspondiente al vigésimo-noveno ejercicio anual, proceder a la elección de síndico y suplente y a la de cinco directores en reemplazo de los salientes señores Pedro Denegri, Gabriel L. Jáuregui, Emilio Devoto y de los señores Francisco Mendes Gonzalves y Francisco C. Bustamante que renunciaron.

Los tenedores de acciones al portador, las depositarán en la Dirección General hasta el día anterior a la fecha de la Asamblea.

Buenos Aires, Marzo 10 de 1916. — Alfredo V. Fernández, Director General. 423 v. 28 Marzo.

"PROVIDENCIA" — COMPAÑIA NACIONAL DE Seguros sobre la vida. — De acuerdo con los estatutos sociales, se convoca a los señores accionistas a la Asamblea General Ordinaria, que ha de celebrarse en la sede social de la Compañía, Sarmiento 643, el día 30 de Marzo próximo, a las 4 y 30 p. m., para considerar la siguiente

ORDEN DEL DIA

1.o Consideración de la Memoria y Balance del 12.o ejercicio y aplicación de utilidades.

2.o Nombramiento de cinco directores por tres años.

3.o Nombramiento de síndico y síndico suplente por un año.

4.o Aprobación del acta a labrarse en la misma fecha.

Se les recomienda a los señores accionistas, la obligación que les impone el artículo 29 de los estatutos, de depositar sus acciones en la Caja Social, con tres días de anticipación a lo menos, a la fecha de la asamblea.

Buenos Aires, marzo 11 de 1916. — Pedro Sbarbi, Director-Administrador. 430 v. Marzo 29.

INFORMACIONES DE ÚLTIMA HORA

Servicio Telegráfico del Exterior

La acción naval

Ecos del hundimiento del Tubantia

OPINION DE UN CRITICO ALEMAN

OTRAS NOTICIAS

LONDRES, marzo 22.—Comunican de Amsterdam que a consecuencia del hundimiento del "Tubantia", ocho vapores neutrales se han quedado en Rotterdam.

Dichos buques no saldrán para los Estados Unidos hasta dentro de algunos días. En los puertos norteamericanos cargarán trigo y al regresar a Europa serán escoltados por barcos de guerra.

NUEVA YORK, marzo 22. — Comunican de Berlín que el crítico naval conde de Raventlow, manifiesta, en un artículo aparecido en el "Tages Zeitung", que es casi seguro que el causante del hundimiento del "Tubantia" fué un submarino inglés. Funda su principal sospecha el crítico en las declaraciones de los oficiales que vieron el curso del torpedo sobre el agua, recordando el conde de Raventlow que en otros casos se observó la misma circunstancia en los ataques de los submarinos británicos que destruyeron a buques neutrales, mientras la prensa inglesa hacía circular la versión de que esos ataques debían imputarse a los alemanes, a fin de infundir el odio al imperio germánico.

WASHINGTON, marzo 22. — El departamento de comercio anuncia que desde que empezó la guerra ha sido eliminado de la circulación un número de buques mercantes con un desplazamiento total de 4.000.000 de toneladas.

Han desaparecido del tráfico 600 vapores alemanes, que fueron hundidos o se encuentran internados. Inglaterra ha perdido 500 vapores, de los cuales 225 fueron hundidos por submarinos; los demás países de la cuádruple alianza perdieron 167 barcos; Austria 80 y Turquía 124; los países neutrales se vieron privados de 736 barcos, pero la mayoría de éstos fueron libertados después de detenidos.

Fueron hundidos por submarinos 92 barcos neutrales y 94 se hundieron a raíz de choques contra minas. Además, 23 vapores de países neutrales resultaron dañados por ataques de sumergibles o por choques con minas.

LA HAYA, marzo 22. — Informan de Berlín que desde varias semanas se ignora la suerte de dos submarinos alemanes que operaban en el mar del Norte.

Una felicitación a Joffre

Despachos del generalísimo ruso

PARIS, marzo 22. — El generalísimo ruso, general Alexieff, ha dirigido al general Joffre en nombre del zar, el siguiente telegrama:

"El emperador me encarga de rogaros transmitáis al valeroso 20.o cuerpo de ejército francés los sentimientos de su más viva admiración, y toda su estima por su brillante conducta en los combates de Verdun.

"Su majestad está firmemente convencida que, bajo el comando de sus valientes jefes, el ejército francés, fiel a sus tradiciones de gloria, no dejará de tener a sus rudos adversarios a su merced.

"Por mi parte, me siento feliz de atestiguaros el sentimiento de mi más alta admiración por el valor, del cual el ejército francés ha dado pruebas en esos difíciles y violentos encuentros.

"El ejército ruso entero sigue con atención sostenida los grandes hechos del ejército francés; le envía todos sus votos de hermanos armados, para la victoria completa, y no espera más que la orden para empeñar el combate contra el enemigo común. — Firmado: Alexieff".

ECOS DE LA PÉRDIDA DEL TUBANTIA

RELATO DE UN PASAJERO

PARIS, marzo 22. — Comunican de Ginebra que el señor Burkard, empleado del ministro de Bolivia y pasajero del Tubantia, comunicó al diario "La Suisse" que el paquete fué torpedeado por un submarino alemán.

Ese pasajero narró que el buque salió con hermoso tiempo de Amsterdam, y que durante la noche y cuando dormía recibió un fuerte sacudimiento. Se levantó y corriendo subió a cubierta. El capitán estaba en el puente de mando, dando órdenes, e indicando a los pasajeros los botes. El mar estaba embravecido; las mujeres enloquecidas corrían por la cubierta y lloraban.

Durante tres horas se dispararon cañonazos de alarma y tocó continuamente la sirena, pidiendo auxilio. En media hora se efectuó el trasbordo a los botes.

La canoa en que navegaba el señor Burkard divisó un buque alemán, pero éste se alejó. Más tarde un velero holandés recogió a los náufragos llevándolos al puerto más próximo.

La América latina y los aliados

PARIS, marzo 22. — "Le Temps", comentando el sensible cambio que se produjo en la opinión germanófila de Chile, estima que esta evolución que se acentúa en toda la América le inspirará seguramente su actitud contra la guerra submarina alemana y respecto a los buques alemanes internados en sus puertos.

"Le Temps" declara que la nación francesa está toda entera profundamente conmovida ante la ardiente simpatía con la cual todos los países neutrales siguen la batalla de Verdun y las manifestaciones que atestiguan el calor de los votos formulados en todo el mundo civilizado para el triunfo de nuestra causa.

Se comprende en todas partes que la causa de los aliados es la causa de todos los pueblos no resignados al humillante tutelaje de Alemania, deseosos de desarrollarse en el orgullo de su independencia moral y política.

Terremoto en Austria

NUEVA YORK, marzo 22. — Anuncian de Viena que se sintió un terrible terremoto en las ciudades de Bribar y Erizano.

Los daños sufridos son importantes.

El ejército británico

NUEVA YORK, marzo 22. — Comunican de Berlín que, según informes obtenidos por el gobierno alemán, el ejército británico se encuentra en condiciones deplorables.

A pesar del ostensible optimismo de los miembros del gabinete inglés, el ejército de la Gran Bretaña no cuenta con los efectivos necesarios.

Los ingleses carecen, además, de suficientes tropas instruídas para iniciar una ofensiva con serias esperanzas de éxito.

Comunicado oficial francés

PARIS, marzo 22. — Se dió a la publicidad el siguiente comunicado oficial:

"Al oeste del Mosa hubo un vivísimo duelo de artillería en la región de Malancourt, en la de Cones y en la colina 304.

El cañoneo fué particularmente violento en Hancourt.

Al este del Mosa se desarrolló un intenso bombardeo en la región de Vaux y Damloup; sin ninguna acción de infantería.

La noche fué tranquila en el resto del frente.

LA BATALLA DE VERDUN

PARIS, marzo 22. — Las autoridades creen que la última fase de la batalla de Verdún ha terminado.

Por ahora sólo se podrán esperar ataques aislados de los alemanes.

Es probable que los alemanes hayan sufrido unas 200.000 bajas.

ESTADOS UNIDOS

La catástrofe ferroviaria

NUEVA YORK, marzo 22. — Telegramas recibidos de la capital mejicana dan cuenta de una horrible catástrofe ocurrida en Sayula (Méjico).

Un tren compuesto de quince vagones cayó a un precipicio.

Hasta ahora se ha comprobado que perecieron cincuenta soldados.

Además hay varios centenares de heridos.

El siniestro se produjo en la costa del Pacífico sobre la línea del ferrocarril central de Méjico.

Se han enviado socorros con toda urgencia para prestar auxilio a las víctimas de esta catástrofe.

ITALIA

EXEQUIAS DEL CARDENAL GOTTI

ROMA, marzo 22. — En la iglesia de Santa María de Crastevere se efectuaron las exequias del cardenal Gotti.

Asistían a la ceremonia quince cardenales y numerosos dignatarios.

Los despojos fueron transportados al cementerio.

BRASIL

RIO DE JANEIRO, marzo 22. — El periodista portugués, ex director del diario metropolitano "O Paiz", señor Juan de Souza Lage, publica hoy en este mismo periódico un largo artículo intitulado: "La expansión de la cultura es proporcional a la del marco".

En el comentario de referencia, el citado periodista sostiene que los alemanes en el Brasil, pretenden sobornar los diarios subvencionándolos.

El diario "Correio da Manha" que se mantuvo equidistante en la actual contienda europea, se ha declarado francamente en favor de los aliados con motivo de la intervención de Portugal en la guerra. Ha iniciado con tal motivo una colecta destinada a las víctimas portuguesas de la guerra, colecta que ya alcanza a treinta contos.

Excepto "A Tribuna" que mantiene sus simpatías por los imperios centrales, todos los demás diarios expresan sus simpatías por los aliados.

El gobierno nacional se mantiene completamente ajeno a la influencia de la prédica periodística y continúa estudiando con tranquilidad la cuestión de los vapores alemanes detenidos en los puertos brasileños. Consta que por intermedio del ministro alemán aquí, señor A. Paulí, la cancillería brasileña ha dirigido varias consultas al gobierno alemán.

—Se ha confirmado la versión de que los buques de guerra aliados capturaron el vapor brasileño "Saldanha da Gama" que estaba dirigido por el comandante sueco Lorentsen y debía dirigirse a Nueva York, conduciendo un cargamento de caucho.

La captura ha obedecido a haberse constatado que el referido vapor en el puerto Salinas, cambió su tripulación brasileña por alemana, para luego dedicarse al corso.

—El ministerio de agricultura continuando sus trabajos en favor del mejoramiento de la ganadería nacional, procederá el 27 del corriente a un remate de animales puros, procedentes de su puesto experimental de Pinheiros, donde aquellos han sido sometidos a un proceso de aclimatación.

El ganado a venderse comprende vacunos de las razas Heresford, Schwitz, Simental y Caracú.

URUGUAY

MONTEVIDEO, marzo 22. — Es candidato para ocupar la presidencia del Banco de la República, el doctor Claudio Williman.

—El 26 del corriente se realizará en Canelones la exposición nacional de trigos. Asistirá a la inauguración el presidente de la república.

—Sigue siendo muy agasajada la delegación comercial yanqui. Anoche le fué ofrecido por el ministro de hacienda un banquete en el Club Uruguay. Ofreció la demostración el ministro Cosio, contestando el presidente de la delegación, señor Hincliff.

—En Juan Lacaze ha aparecido con carácter alarmante la fiebre tifoidea.

—La casa Lussich recibió proposiciones del gobierno británico para la adquisición de su flota con objeto de destinarla a la pesca de minas submarinas.

La mencionada casa contestó que tenía en trato de venta su material con el gobierno uruguayo.

—Una vez que el ejecutivo ponga el cúmplase a la ley de retiro militar, serán retirados de los cuadros del ejército más de cuarenta coroneles.

—Los obreros del puerto están disconformes con ciertas prácticas militares que pretendése implantar en aquella repartición, entre otras, se les obliga a saludar militarmente. Ellos no están dispuestos a admitir esa imposición y con tal motivo se reunirán el sábado para ver qué actitud les conviene adoptar.

—En sesión celebrada ayer en la cámara de representantes, el diputado Gabriel Terra, presentó un proyecto por el cual créanse dos sucursales del Banco de la República. Una en Wáshington y otra en Río Grande Do Sul.

—El domingo se jugará entre los clubs de football Peñarol y Nacional un match amistoso en el Parque Central.

—En abril próximo se efectuará el campeonato nacional de box.

Terminado éste se realizará otro internacional.

—Continúa acentuándose la firmeza en las operaciones bursátiles.

PUNTO FINAL

Hemos visitado al doctor Le Breton y pedido si quería hacer alguna declaración referente al asunto que motivó su carta del 20 de marzo y nos ha contestado que no dirá una palabra más por la prensa.

Nosotros podemos agregar por nuestra cuenta que nos consta:

1.o—Que el estudio que fundó el doctor Le Bretón y que sigue con su nombre, no ha tenido un solo asunto de fabricantes de perfumes en los últimos cinco años.

2.o—Que no se podrá citar un solo escrito en los tribunales que lleve su firma ni una regulación de honorarios hecha a su favor, por asunto judicial o administrativo, desde que ocupa su banca de diputado.

Después de esto, a morder la lima.

CASA DE GOBIERNO

EN LA PRESIDENCIA

El doctor de la Plaza concurrió a su despacho oficial de la casa de gobierno a las 3.30 de la tarde.

Para las cuatro de la tarde se ha concedido audiencia al gobernador de La Rioja, doctor Tomás Vera Barros. A las 4.30 recibirá al doctor Mariano de Vedia y Mitre, recientemente nombrado para el cargo de fiscal en lo civil.

Hoy despachará asuntos de varios ministerios que desde ayer están a la firma.

El presidente de San Pablo

Visita a la Plata

En el tren de las 9.20 de la mañana de hoy, partieron de la estación Constitución con destino a la ciudad de La Plata, el doctor Altino Arantes, presidente electo del estado de San Pablo, el ministro del Brasil, doctor Souza Dantas, el doctor Luis Silveira, el doctor Carlos Meyer, los señores Mario Azecedo, José Spinelli y otros.

En la capital de la provincia los distinguidos visitantes fueron recibidos por una delegación de la universidad, presidida por el vicerrector, en vista de hallarse ausente el doctor Joaquín V. González, rector de la misma.

Se realizó una jira por la ciudad admirándose los hermosos edificios de la misma, y a medio día se almorzó en la localidad.

Esta tarde se realizará la visita a la universidad y sus dependencias, conjuntamente con el internado secundario y luego el doctor Arantes y su comitiva partirá para la estancia de Pereira Iraola, acompañado por el doctor Ibarra de la división de ganadería.

En las primeras horas de la noche el doctor Arantes y su comitiva se encontrará de regreso en esta capital.

EL CATASTRO DE LA CIUDAD

TRABAJOS DE LA MUNICIPALIDAD

La intendencia ha realizado un convenio con el Estado Mayor del Ejército para efectuar el catastro de la ciudad, de acuerdo con la sección triangulación de éste. El catastro se iniciará, así, dentro de breves días, empezando por la medición de los ángulos de los vértices de los triángulos, por los métodos que ha puesto en uso dicho Estado Mayor.

La intendencia, al mismo tiempo, ha mandado confeccionar unas planillas de anotaciones con todas las referencias que tendrán en los registros las propiedades particulares.

Todas las obras relacionadas con el catastro las efectuará la intendencia por cuenta de la administración y con el personal del departamento municipal de obras públicas.

GUERRA Y MARINA

TRANSPORTE VICENTE F. LOPEZ

Este buque ha salido de Punta Arenas con destino a Ushuaia en sus viajes de recorrida por los puertos patagónicos y canales fueguinos.

CUADROS DE ASCENSOS Y TRIBUNALES DE HONOR

Se nos informa que en los primeros días de la semana próxima será dada a conocer la reglamentación de la ley 9675, en la parte que se refiere a los cuadros de ascensos y tribunales de honor.

La creación de éstos obedece a la necesidad de establecer corporaciones oficiales que resuelvan las cuestiones de delicadeza personal factibles de producirse en el seno de la familia militar, las cuales no tienen actualmente otra ventilación que el inmediato recurso a las armas.

VIGILANCIA DE PILCOMAYO

El ministerio del interior se dirigió últimamente al de guerra solicitando la cooperación de fuerzas del ejército para la vigilancia en la zona del alto y medio Pilcomayo en la gobernación de Formosa.

El general Allaria ha notificado la petición al jefe del regimiento 9 de caballería, acantonado en el Chaco, a fin de que ejerza la vigilancia que se solicita.

JUSTICIA MILITAR

De un momento a otro se expedirá el auditor general de guerra y marina en el sumario instruído con motivo del desfalco descubierto, en la administración de la escuela de aviación.

De la substracción, que importa varios miles de pesos, se responsabiliza a un oficial de administración del referido instituto cuyo paradero se ignora hasta la fecha.

La oficina agronómica de Mendoza

La Dirección General de Enseñanza e Investigaciones Agrícolas ha resuelto trasladar el asunto de la oficina regional de Mendoza, de San Rafael, donde actualmente se encuentra establecida, a la capital de la provincia.

Al ordenar este traslado se ha tenido en cuenta que San Rafael se encuentra situado a 300 kilómetros del centro de la provincia, y en el extremo de un ramal ferrocarrilero, debiendo estar ubicado, por razones de mejor servicio, en un punto céntrico donde el agrónomo regional pueda trasladarse con facilidad a todos los lugares de su zona, en que sean reclamados sus servicios técnicos por los agricultores.

Además se tiene en cuenta que en Mendoza se hace monocultura, imponiéndose dar incremento a otros cultivos, que consoliden la economía de la provincia, evitando las grandes pérdidas que se verifican en ocasiones, cuando es una sola la fuente de producción. En Guaymallén, Las Heras, Godoy Cruz, etc., departamentos esencialmente vitícolas, es obra útil, fomentar el cultivo de las hortalizas por ejemplo, que son allí artículos de lujo. También se nota que los agricultores de los departamentos del centro tienen mayor interés por conocer las prácticas culturales.

Por otra parte, y según el informe de la sección enseñanza extensiva, por ley del presupuesto el asiento de la oficina es la ciudad de Mendoza, por lo que la traslación debe verificarse como lo ha resuelto la superioridad.

INTERVENCION A CORRIENTES

Acuerdo para esta tarde

A pesar de encontrarse desde ayer en poder del ministro del Interior doctor Ortiz los datos ampliatorios que se solicitaron a la legislatura de Corrientes para terminar con este asunto, la tarea que tuvo el doctor de la Plaza no le dió tiempo para hacer llamar a sus ministros al acuerdo que se había anunciado.

Ayer a última hora dió orden a la secretaría que los citara para esta tarde, a esos efectos, siendo muy posible que en este tercer acuerdo quede resuelto definitivamente el pleito correntino.

Los comentarios generales sobre el particular son muy favorables al envío de la intervención, mencionándose desde ya en primera fila para el cargo de interventor al actual director general de correos, doctor Aldao, que ya desempeñó cargo análogo en la intervención a Catamarca.

UNIÓN CÍVICA RADICAL

CORDOBA

Elecciones de senadores y diputados. — Triunfo radical asegurado

CORDOBA, marzo 22. — Se puede asegurar que, en las próximas elecciones, el radicalismo obtendrá todas las senadurías y la mayoría de diputados en todos los distritos, sacando así triunfantes a todos los candidatos proclamados.

Despreocupación entre los candidatos demócratas. — Posible renuncia del diputado Guillermo Lazcano.

CORDOBA, marzo 22. — Es de notar que solo dos de los seis candidatos demócratas a diputados nacionales, se preocupan de la campaña electoral. Estos son los doctores Núñez y del Barco, quienes se cree obtendrán la minoría.

—El diputado Guillermo Lazcano renunciará del partido demócrata. Se habla de la expulsión de dicho legislador por la junta de gobierno; pero según parece se ha desistido de estas miras, por temor de intensificar el desbande en las filas oficialistas.

SAN LUIS

La justicia y la política. — Intromisión de elementos desconocidos en las reuniones radicales. — Viaje del candidato doctor Taboada. — Los maestros de las escuelas Láinez y Langosteros. — Violación de sueldos. — La fórmula radical.

SAN LUIS, marzo 22. — En ésta la justicia no escapa a la actuación en política. Un solo secretario actúa en tres juzgados, dos de lo civil y uno del crimen, por la sencilla razón de las renuncias simuladas de los titulares.

—En las reuniones radicales se introducen personas desconocidas, traídas por los oficialistas para promover desórdenes y para que sean motivo de prisión a nuestros correligionarios.

Los trabajos se realizan con el mayor éxito.

—Ayer partieron para la región sud el candidato doctor Taboada y su prestigioso amigo el doctor Pelisario Olivera.

—Los pasteristas intensifican los trabajos sobre la base de los maestros de las escuelas Láinez y Langosteros, y se les exige descuentos sobre los sueldos para costear los gastos de la elección.

En la escuela normal de San Francisco no se oculta la tendencia pasterista.

—Es inmensa la ansiedad que reina por conocer la fórmula radical votada por la convención.

Movimiento de vapores

Araguaya (Mala Real Inglesa) — Procedente de Liverpool entró anoche en la dársena norte con 71 pasajeros de cámara, 80 de tercera clase, correspondencia y 500 toneladas de carga general; este paquete saldrá mañana a las 4 p. m. con destino a Liverpool.

Reina Victoria Eugenia (Trasatlántica Española). — Procedente de Barcelona salió esta mañana a las 4 de Montevideo, y entró esta tarde en la dársena norte con 177 pasajeros de Cámara, 268 de tercera clase y 1600 toneladas de carga general.

Frisia (Lloyd Real Holandés) — En viaje de Amsterdam para ésta, salió ayer de Bahía; es esperado el 28; trae pasajeros, correspondencia y carga general.

El Moinho (Fluminense). — Este vapor nacional habiendo desembarcado en La Pallice las mulas que llevaba, siguió viaje el día 17 para Dunquerque a donde descargará los cereales y una vez listo es probable que en Burdeos reciba el cargamento completo de mercaderías generales para este puerto.

Ampliación del mercado Bullrich

La intendencia ha enviado un mensaje a la comisión municipal pidiendo la sanción de una ordenanza que autorice la ampliación del mercado Intendente Bullrich. La ampliación consiste en el agregado de un nuevo pabellón a ese mercado, para las aves, y ha sido proyectada por la intendencia en vista del crecimiento de la concentración de aves y pescado que, como se sabe, se realiza en ese local.

Esta obra no demandará un gasto excesivo, y como la intendencia considera que es de urgente necesidad, solicitará la aprobación de la comisión municipal, en las primeras sesiones de mayo.

Llegada del Araguaya

MAS ORO

Procedente de Liverpool y escalas, esta madrugada llegó a nuestro puerto el trasatlántico Araguaya, trayendo cincuenta mil libras esterlinas consignadas al Banco Británico de la América del Sud.

Además trae 74 pasajeros de cámara, 92 emigrantes, 1500 toneladas de carga general y correspondencia.

Mañana a las 4 de la tarde debe salir nuevamente en viaje de regreso.

FERROCARRILES

F. C. Sud. — Las entradas de la última semana ascienden a 1.[illegible], los cuales dan, comparados con 1.119.[illegible] en igual semana de 103.650.

El total de las entradas del actual ejercicio es hasta ahora de 45.[illegible], que marcan sobre 38.792.600 $ en el mismo tiempo del anterior, un aumento de 7.167.700.

En la legación británica

La legación británica en nuestra capital ha recibido el siguiente telegrama del ministerio de relaciones exteriores de su país:

"Ayer, por la mañana, 4 destroyers británicos divisaron a 3 destroyers alemanes frente a la costa belga. Los alemanes inmediatamente huyeron hacia Zeebrugge, perseguidos por nuestros buques. Se cambiaron disparos durante la persecución. Dos barcos enemigos fueron alcanzados. Tuvimos 4 heridos.

"Un radiograma, no oficial, de Berlín, dice que el combate resultó en favor de los alemanes. El éxito enemigo evidentemente consiste en que sus buques pudieron escapar al hundimiento".

EXPORTACION DE CARNES

El vapor italiano Cavour, que salió de nuestro puerto el 20 del corriente con rumbo a Génova, conduce 534 cuartos vacunos, congelados, por cuenta de la sociedad "La Plata Cold Storage".

El [illegible] Arm[illegible] ha despachado, por el Highland [illegible], [illegible] para Londres, 2.718 reses de carnero, 114 de cordero, 2.098 cuartos vacunos, enfriados, y 1.049 bolsas de menudencias vacunas, con un peso total de 273 toneladas.

MUNDO COMERCIAL

MERCADO CENTRAL DE FRUTOS

Se descargaron en este mercado 117 vagones con los siguientes frutos:

170.358 kilos de lana, 1614 atados de cueros lanares, 2311 cueros vacunos, 641 cueros de potros, 127 bultos de cerdas, 3 id. de plumas, 78 cascos de grasa, 137 atados de cueros varios.

Ventas de hoy

Lana cruza gruesa. — 3.000 kilos, Oeste, pesos 17; 7 mil Sud 16.50; 5 mil Oeste 15.70; 3 mil id. 14.50; 2 mil id. 13; 2 mil id. 12.[illegible].

Cruza mediana. — 2 mil kilos Sud, pesos 17; 3 mil Oeste 15.50; 4 mil id. 15; 3 mil Sud 14; 2 mil Oeste 13.

Cruza fina y mediana. — 15 mil kilos Oeste pesos 18.20; 2 mil Sud 15; 3 mil id. 14.

Cruza fina. — 2 mil kilos Sud pesos 15.50; 1 mil id. 15; 2 mil Oeste 14; mil id. 13.50.

Criolla. — 2 mil kilos, pesos 10.80.

Segunda esquila. — 2 mil kilos pesos 14.30; 1 mil id. 13.50; 2 mil id. 12.50; 500 id. 10.

Borregas. — 3 mil kilos pesos 14; mil id. 13.50; 1500 id. 12.50; mil id. 11; mil id. 10.

Pieles lanares lanado consumo. — 300 kilos pesos 1.32; 2500 id. 1.20; 700 id. 1.25; 400 id. 1.17; 300 id. 1.10; 500 id. 1.05; 300 id. 1.

Morteeino. — 300 kilos pesos 1.12; 2500 id. 1.10; 500 id. 1.05; mil id. 1; 600 id. 0.95; 200 id. 0.90; 300 id. 0.85.

Corto y pelado consumo. — 500 kilos pesos 0.85; 1200 id. 0.82; mil id. 0.80; 1200 id. 0.70; 500 id. 0.77; 600 id. 0.76; mil id. 0.75; 400 id. 0.74; 500 id. 0.72; mil id. 0.71; 1100 id. 0.70; 400 id. 0.65; 300 id. 0.60.

Morteeino. — 200 kilos pesos 0.65; 1200 id. 0.62; mil id. 0.60; 1500 id. 0.58; 500 id. 0.57; 700 id. 0.56; 800 id. 0.55; 600 id. 0.54; 500 id. 0.52; mil id. 0.51; 1200 id. 0.50; 300 id. 0.45; 200 id. 0.40.

Criollas. — 400 kilos pesos 0.90.

Cueros vacunos: 100 C. a $ 16.70, 170 16.60, 200 16.50, 100 16.30, 200 16.20, 150 16, 100 15.70, 200 15.50, 100 15.30, 150 15, 190 14.50, 50 14, 50 13.50, 100 13.

Salados: 300 C. a $ 0.84 kilo.

Becerros: 100 C. a $ 18.50, 150 18, 200 17.80, 250 17.50, 120 17.

Nonatos: 300 C. a $ 15.50, 120 15, 140 14.80, 200 14.50, 100 14.

Potros: 40 C. a $ 8.70, 50 8.60, 100 8.50, 150 8.40, 100 8.30, 130 8.20, 60 8, 50 6.

Salado: 10 C. a $ 8.45.

Cerdas: 200 K. a $ 13, 400 12.50, 400 12.20, 500 12, 200 11.70, 600 11.50, 200 11.20, 600 11, 500 10.50, 400 10, 200 9.

Nutria: 100 kilos, a pesos 2.00; 150 kilos, a $ 2.30; 200 kilos, a $ 2.20; 600 kilos, a $ 2.10; 700 kilos, a $ 2.00; 500 kilos, a $ 1.80; 300 kilos, a $ 1.70; 400 kilos, a $ 1.60; 100 kilos, a $ 1.50.

Corderitos: 100 d., a pesos 1.45; 50 d., a $ 1.40; 60 d., a $ 1.30; 70 d., a $ 1.20; 10 d., a $ 1.00.

Cabras: 800 kilos, a pesos 19.00; 200 kilos, a $ 18.00; 300 kilos, a $ 17.50; 100 kilos, a $ 17.00.

Zorros: 50 c., a pesos 0.80; 40 c., a $ 0.70; 20 c., a $ 0.60.

Cisnes: 30 c., a pesos 0.30; 50 c., a $ 0.20.

Liebres: 150 c., a pesos 0.17; 100 c., a $ 0.15.

Sebo derretido: 12 c., a pesos 4.20; 10 c., a $ 4.10; 13 c., a $ 4.00; 5 c., a $ 3.90; 6 c., a $ 3.80.